



**PROGRAMA**  
**LEADER**  
**ALCARRIA CONQUENSE**

**2014-2020**

Medida 19 del PDR de Castilla-La Mancha

*BOLETÍN SEMESTRAL · DICIEMBRE 2019*



# PRESENTACIÓN

**A**cabamos 2019 con un nuevo Boletín semestral en papel que da continuidad al Plan de Comunicación que nuestro Grupo de Acción Local (GAL) CEDER Alcarria Conquense ha desarrollado un año más como actuación de animación de la Estrategia de Desarrollo 2014-2020 para la comarca. Las acciones de comunicación interna han seguido reforzando la comunicación con nuestros socios pero también hemos continuado dinamizando nuestra página web corporativa [www.alcarriaconquense.com](http://www.alcarriaconquense.com), difundiendo nuestras acciones en los medios de comunicación y actualizando nuestras redes sociales, lo que ha potenciado aún más la visibilidad del Grupo en los medios de la provincia y la comunidad cumpliendo así nuestros objetivos de facilitar la información sobre él a la población, fomentar la participación ciudadana y divulgar los objetivos del Desarrollo Local Participativo.

En la misma línea, en estas páginas presentamos a la nueva Junta Directiva del GAL, el órgano encargado de representar a la entidad formado por 23 miembros, que fue elegida en la Asamblea General Extraordinaria del pasado mes de julio. Al frente de ella seguirá Vicente Caballero, que ha renovado como presidente y que nos habla en una entrevista de los proyectos de futuro, objetivos y retos del Grupo.

Asimismo, damos cuenta del desarrollo del Programa LEADER 2014-2020 informando de las nuevas Convocatorias de ayudas para la comarca de La Alcarria Conquense. Para continuar trabajando en

la consecución de la Estrategia de Desarrollo Local Participativo de la comarca, este GAL firmó el pasado abril el Convenio con la Consejería de Agricultura, Medio Ambiente y Desarrollo Rural de Castilla-La Mancha para recibir la segunda asignación de fondos prevista por valor de 1.344.827,58 euros, que llegó acompañada de cambios en la normativa en relación al proceso de selección y aprobación de proyectos, que pasa de regirse por el sistema de estudio individualizado (procedimiento simplificado de concurrencia) a hacerlo por el de concurrencia competitiva (comparación de las solicitudes presentadas de acuerdo con los criterios de valoración fijados). Durante estos meses el Grupo ha venido trabajando en la preparación de estas Convocatorias y en la modificación de su Procedimiento de Gestión hasta que fueron aprobadas por Resolución de la Dirección General de Desarrollo Rural de la Consejería de Agricultura, Agua y Desarrollo Rural de Castilla La Mancha, el 8 de noviembre de 2019.

En este Boletín también exponemos los últimos proyectos públicos y privados que han contado con una ayuda LEADER gestionada por el GAL para su puesta en marcha y hacemos balance de dos proyectos propios de animación comarcal: las rutas 'Haciendo Comarca: descubre el patrimonio' y la 'Feria de oficios y tradiciones de La Alcarria Conquense', repasando finalmente las noticias más destacadas relacionadas con la actividad del Grupo en este segundo semestre del año.

## ÍNDICE

CEDER Alcarria Conquense .....	Pág. 3
Nueva Junta Directiva .....	Pág. 4
Entrevista a Vicente Caballero, Presidente del GAL .....	Pág. 5
Programa LEADER 2014-2020 .....	Pág. 6
Nuevas Convocatorias de ayudas LEADER .....	Pág. 7
Proyectos LEADER. Declaraciones de promotores .....	Págs. 8 y 9
Proyectos del GAL .....	Pág. 10
Noticias .....	Pág. 11

Edita: CEDER Alcarria Conquense · Fecha: Diciembre 2019  
Comunicación y Animación, Medida 19 LEADER 2014-2020  
Depósito Legal: CU 9-2019

# CEDER ALCARRIA CONQUENSE

## GRUPO DE ACCIÓN LOCAL

**CEDER Alcarria Conquense** es una asociación sin ánimo de lucro constituida el 18 de abril de 1994 para contribuir al desarrollo y crecimiento de la comarca desde diferentes ámbitos de actuación (empleo, medio ambiente, turismo, patrimonio, educación, cultura, infraestructuras, servicios y recursos) y para fomentar su identidad entre los habitantes. También tiene como fines representar y hacer valer sus intereses ante las administraciones europea, estatal, autonómica y provincial y conseguir de los poderes públicos la implantación de fórmulas y cauces adecuados de apoyo económico para las actividades de desarrollo y mejora de las condiciones de vida y trabajo en la comarca.



## ASOCIADOS Y ÓRGANOS DE GOBIERNO

En la actualidad cuenta con 108 socios de los que 45 son de carácter público (43 municipios, una EATIM y una mancomunidad), 34 asociaciones, 18 empresas, 4 cooperativas agrarias, 2 sindicatos agrarios, 2 comunidades de regantes, 2 fundaciones y 1 socio colaborador. Todos forman parte de la Asamblea General y 23 conforman la Junta Directiva (un presidente, dos vicepresidentes, un secretario, un tesorero y 18 vocales), órgano encargado de representar a la Asociación que está asesorado por un Equipo Técnico.

## EQUIPO TÉCNICO

**Gerente:** Clara Isabel Fernández-Cabrera Marín

**Técnico:** Pablo Calzada Delgado

**Técnico:** Mónica Serrano Gabaldón

## TERRITORIO DE ACTUACIÓN

La comarca de La Alcarria Conquense se sitúa en el extremo noroccidental de la provincia de Cuenca ocupando una superficie de 2.500,07 kilómetros cuadrados y con una población de 9.154 habitantes (según datos del INE de 2017) distribuidos en 43 municipios y 1 Entidad de Ámbito Territorial Inferior a un Municipio (EATIM), dependiendo de ocho de ellos 19 pedanías.

En la comarca se pueden definir cuatro zonas de paisaje: la Campiña, la Sierra de Altomira (al oeste), la Sierra de Bascañana (al este) y el pantano de Buendía (al noroeste). Las áreas montañosas definen un área central donde se enlazan los valles de diferentes ríos, dejando a su paso una serie de cerros testigo denominados alcarrias, escasas elevaciones con forma de mesa, consecuencia directa de la erosión producida por el paso del tiempo.

Históricamente, la Alcarria Conquense ha recibido influjos desde épocas prehistóricas: íberos, romanos y musulmanes que dejaron su impronta en una tierra que llegó a su máximo esplendor cultural, económico y artístico durante el medievo y la Edad Moderna. Durante los siglos XIX y XX se cimentaron las bases de una nueva sociedad que ha llegado hasta nuestros días, manteniendo los pueblos su economía tradicional, basada en la agricultura y en la ganadería, y evolucionando hacia el progreso con la implantación de pequeñas empresas destinadas a la transformación de productos agrícolas y ganaderos y a absorber la demanda del turismo rural.

Dichos productos conforman una gastronomía sencilla, fuerte y auténtica en la que destacan el aceite y la miel con Denominación de Origen de La Alcarria, así como el Queso Manchego que se elabora al sur de la comarca, junto con el cordero y los vinos, todo ello de gran calidad.



# NUEVA JUNTA DIRECTIVA

**E**l Grupo de Acción Local (GAL) CEDER Alcarria Conquense celebró el pasado mes de julio una Asamblea General Extraordinaria en la que renovó a los componentes de su Junta Directiva, el órgano encargado de representar a la entidad. Formada por 23 representantes, debe cumplir con una serie de requisitos como incluir a una mayoría procedentes del sector privado (14 en este caso, entre empresas, cooperativas, sindicatos agrarios y asociaciones), sobre el sector público (9 ayuntamientos). Además, al menos el 40% deben ser mujeres, porcentaje que se supera con creces formándola 14 mujeres y 9 hombres. En la elección de sus miembros también se tuvo en cuenta su dispersión por el territorio y, en el caso de los consistorios, el equilibrio entre los grupos políticos con más representación en la comarca —5 son del Partido Popular y 4 del Partido Socialista—. En total, como explicó el presidente del Grupo, Vicente Caballero, se han renovado el 39% de las entidades y el 48% de los representantes, teniendo en cuenta que se han incorporado a la Junta Directiva nuevas asociaciones y ayuntamientos y, de estos últimos, algunos han cambiado de titulares como consecuencia de las últimas elecciones municipales.

Por elección mayoritaria de la Asamblea, Vicente Caballero Gómez (de la empresa Hermanos Caballero C.B.) continuará siendo el presidente, acompañado por las vicepresidentas María del Rosal Martínez Balmisa (alcaldesa de Gascueña) y Milagros Llorente Rodríguez (de la Asociación de Mujeres de Barajas de Melo), el secretario Fernando Romero González (concejal del Ayuntamiento de Huete) y la tesorera Dolores Bermejo Pérez (de la empresa Cárnicas Bermejo S.L. de Mazarulleque), además de 18 vocales (ver cuadro).

Caballero agradeció el trabajo, apoyo y colaboración de los que han formado parte de la Junta Directiva durante los últimos cuatro años y animó a todos los miembros a seguir participando y haciendo propuestas, pues desde este GAL buscan siempre la cohesión para reivindicar y exigir las mejoras necesarias en La Alcarria Conquense. “Somos pocos y nos tienen poco en cuenta pero si no caminamos juntos y unidos todavía tendremos menos fuerza, tenemos que ir de la mano por nuestra comarca”, señaló.



<b>PRESIDENTE</b>	Vicente Caballero Gómez	Hermanos Caballero C.B	Villanueva de Guadamejud
<b>VICEPRESIDENTA 1ª</b>	María del Rosal Martínez Balmisa	Ayuntamiento	Gascueña
<b>VICEPRESIDENTA 2ª</b>	Milagros Llorente Rodríguez	Asociación de Mujeres	de Barajas de Melo
<b>SECRETARIO</b>	Fernando Romero González	Ayuntamiento	Huete
<b>TESORERA</b>	Dolores Bermejo Pérez	Cárnicas Bermejo S.L.	Mazarulleque
<b>VOCALES</b>	Salvador Martínez Carpintero	Ayuntamiento	Priego
	Esther Blanco Huete	Ayuntamiento	Villalba del Rey
	Rosa Mª Carabaño Luengo	Ayuntamiento	Buciegas
	María Arribas López	Ayuntamiento	Castejón
	Mª del Carmen Salmerón Ferrer	Ayuntamiento	Villas de la Ventosa
	Carlos Cuenca Arroyo	Ayuntamiento	Torrejoncillo del Rey
	Eva García García-Marquina	Ayuntamiento	Barajas de Melo
	Carlos de la Sierra Torrijos	Sociedad Cooperativa Alta Alcarria	Valdeolivas
	Mª del Carmen Ruiz Bonilla	Sociedad Cooperativa Ercávica	Cañaveruelas
	Juan Carlos Bermejo Bermejo	Alcafer S.L.	Huete
	Ángel Ortega Martínez	Unión de Pequeños Agricultores	UPA
	Carlos Cifuentes Balgañón	Asociación de Jóvenes Agricultores	ASAJA
	Miriam Collado Pérez	Asociación de Vecinos y Amigos	Cuevas de Velasco
	Raquel Galdrán San Julián	Asociación de Mujeres La Miranda	Cañaveras
	Lorenza Ayora Guerrero	Asociación Cultural Amanecer	Canalejas del Arroyo
	Mª Carmen Pastor Martínez	Sabina C.B.	Vellisca
	María Sánchez Mena	Casa Rural La Casa del Canónigo	Caracenilla
	Mariano Caballero Almonacid	Fundación Florencio de la Fuente	Huete



# ENTREVISTA A VICENTE CABALLERO GÓMEZ. PRESIDENTE DE CEDER ALCARRIA CONQUENSE

**El pasado julio renovó su cargo como presidente del GAL, puesto que ocupa desde 2007, ¿cuáles son las motivaciones que le llevan a seguir al frente del Grupo?**

Las motivaciones son muchas, el ánimo de la gente de la comarca, el apoyo de mis compañeros de junta directiva, el ver que nos quedan cosas por hacer juntos por el bien de la comarca.

**¿Cómo afronta esta nueva etapa con la nueva Junta Directiva?**

Con ilusiones renovadas, con muchas ganas de poner en marcha proyectos de dinamización dentro de la comarca, con el convencimiento de que estamos en un momento crucial para el futuro de muchos de nuestros pueblos y hay que estar dispuesto a luchar por él.

**¿Qué temas tiene pendientes y a qué nuevos retos se enfrenta el Grupo?**

El tema que nos ocupa y nos preocupa en estos momentos es la despoblación tan acelerada que sufre la comarca. En esto estamos trabajando, concienciando a las distintas administraciones de la necesidad de poner en marcha acciones concretas, urgentes y audaces para conseguir detener la sangría poblacional que estamos sufriendo. Este es nuestro principal reto, además de seguir trabajando en la consecución de la Estrategia de Desarrollo Comarcal, a través de acciones y proyectos que mejoren la calidad de vida de los habitantes de nuestra comarca y mejorando el tejido empresarial.

**Acaban de publicar las bases de las nuevas Convocatorias de ayudas ¿cómo valora los cambios en el proceso de selección y valoración de proyectos?**

La verdad es que es un cambio sustancial en el proceso, dado que anteriormente cuando un proyecto llegaba a nuestras manos con la documentación completa, se valoraba por parte de los técnicos y se veía si encajaba dentro de las líneas de actuación del Grupo, se llevaba a Junta Directiva y normalmente se aprobaba.

Ahora con el nuevo sistema de concurrencia competitiva, se valoran todos los proyectos presentados y los que tengan al menos la puntuación mínima son seleccionados por orden de puntuación para pasar a calcular la ayuda según la baremación ya aprobada. La dotación económica de cada convocatoria se distribuye por orden de selección y en función del porcentaje de ayuda calculado para cada proyecto.



**Este año han desarrollado dos proyectos de animación comarcal, las rutas para dar a conocer el patrimonio entre la población y la Feria de Oficios y Tradiciones de La Alcarria Conquense, en Olmeda de la Cuesta, ¿qué valoración hace del desarrollo, participación y resultado de ambas?, ¿tiene previsto alguna actividad más de este tipo para 2020?**

La verdad es que valoro muy positivamente el desarrollo del programa Haciendo Comarca-Descubre el Patrimonio por la numerosa participación y la satisfacción de las personas que han participado.

En cuanto a La Feria de Oficios y Tradiciones yo diría que fue todo un éxito en cuanto al desarrollo, la participación de los pueblos a través de sus asociaciones y nos vimos muy gratamente sorprendidos por la masiva asistencia de público.

Tenemos previsto, para el próximo año, poner en marcha algunas iniciativas ligadas al medio ambiente y rutas de senderismo, y por supuesto trabajaremos para celebrar la segunda edición de la Feria de Oficios y Tradiciones de La Alcarria Conquense.

**Durante una reciente reunión con el nuevo comisionado para el Reto Demográfico del Gobierno de Castilla-La Mancha, Jesús Alique, y con el Director General de Desarrollo Rural, Jose Juan Fernández, les remarcó la necesidad de cambios legislativos y dotación presupuestaria si verdaderamente quieren hacer algo contra una de las mayores preocupaciones del Grupo, la despoblación, ¿cree que en esta ocasión no se quedará solo en una moda y las instituciones tomarán las medidas que tanto les vienen reclamando?**

Sinceramente creo que se tomarán medidas, ahora, no se si todas las que hay que tomar según nuestro criterio y si se tomarán con urgencia, pues muchas de ellas urge que se tomen de inmediato. No nos queda tiempo, nuestros pueblos necesitan medidas contundentes y urgentes.

**El 10 de diciembre acabó la fase de consulta pública del futuro Anteproyecto de Ley de Desarrollo Rural y contra el Despoblamiento de la Junta, ¿qué aportaciones han enviado desde el GAL?**

Entre otras cosas hemos trasladado que no todos los territorios de Castilla La Mancha son iguales, los territorios rurales deben tener los mismos servicios y oportunidades que los urbanos y entre los propios rurales también hay diferencias que requieren un trato específico y diferente como es el caso de La Alcarria Conquense. Se debe proporcionar unos servicios básicos necesarios para una buena calidad de vida, promover la actividad económica, dotar y mejorar las infraestructuras, mejorar la conectividad, una fiscalidad diferenciada y hablar en positivo de nuestros pueblos. Para todo esto entre otras cosas se necesita voluntad política para modificar y adaptar la legislación vigente que en muchas ocasiones en vez de ayudar a las zonas despobladas lo que hace es impedir su desarrollo y se necesita una dotación presupuestaria suficiente para llevar a cabo todas las medidas.

**¿Cómo se está desarrollando el trabajo dentro de la Red de Áreas Escasamente Pobladas del Sur de Europa (SSPA) con las patronales y los grupos LEADER de Cuenca, Teruel y Soria?**

El proyecto de cooperación que tenemos en marcha junto a Grupos GAL de Cuenca, Soria, Teruel y CEOE Teruel va desarrollándose con normalidad ejecutando las acciones previstas, poniendo a disposición de la red SSPA los informes e infraestructura necesaria para ejercer la función de la SSPA que no es otra que trabajar tanto a nivel regional, nacional y europeo para conseguir que en la UE se nos reconozca como zonas despobladas que somos, el derecho a recibir programas de desarrollo con presupuesto suficiente para revertir la amenaza más grave que tiene nuestro territorio LA DESPOBLACIÓN.

# PROGRAMA LEADER 2014/2020

## AYUDAS DIRIGIDAS A:

- 🔑 FOMENTAR UNA ECONOMÍA DIVERSIFICADA Y COMPETITIVA
- 🔑 LA CREACION DE EMPLEO
- 🔑 LA MEJORA DE LA CALIDAD DE VIDA DE LA POBLACIÓN DEL MEDIO RURAL

🔑 Las **AYUDAS LEADER** están recogidas en el Programa de Desarrollo 2014-2020 y cofinanciadas por el Fondo Europeo Agrícola de Desarrollo Rural (FEADER), la Comunidad Autónoma de Castilla La Mancha y el Ministerio de Agricultura, Pesca y Alimentación.

🔑 El **método LEADER** consiste en ceder la iniciativa de planificación a las comunidades locales, que, organizadas en asociaciones público-privadas como Grupos de Acción Local, elaboran y ejecutan una estrategia de desarrollo para un territorio determinado aprovechando sus recursos.

🔑 El **Grupo de Acción Local CEDER Alcarria Conquense** es la entidad seleccionada para aplicar la Estrategia de Desarrollo Local en este territorio, fruto del consenso logrado entre los diferentes colectivos sociales, económicos e institucionales que lo conforman.

🔑 Son **subvenciones a fondo perdido** no reintegrables en un porcentaje sobre el total de la inversión que realiza el/la beneficiario/a.

🔑 Se pueden **beneficiar** de estas ayudas las personas físicas o jurídicas que ejecuten acciones incluidas en la Estrategia de Desarrollo Local Participativo (EDLP) de esta comarca y cumpla los requisitos establecidos.

🔑 Con carácter general, el **porcentaje máximo de ayuda** será hasta:

- ♦ **45%** en actuaciones productivas con Resolución de ayuda hasta el 31/12/2020.
- ♦ **80%** en actuaciones productivas intermedias.
- ♦ **90%** en actuaciones no productivas.

El importe máximo de ayuda a un mismo promotor: 200.000€ en 3 años, contados desde la primera Resolución de concesión.

ANTES DE INICIAR TU PROYECTO  
PONTE EN CONTACTO  
CON NOSOTROS

## ESTRATEGIA DE DESARROLLO DE LA ALCARRIA CONQUENSE 2014-2020

### ÁMBITOS SUBVENCIONABLES

🔑 **Formación** de los agentes económicos y sociales que desarrollen sus actuaciones en el ámbito de LEADER y **promoción territorial**.

🔑 Inversiones en transformación, comercialización o desarrollo de los productos agrícolas, en el ámbito de la **industria agroalimentaria**, contemplados en el Anexo I del TFUE (máx inversión 100.000 €).

🔑 Inversiones en la creación y desarrollo de **empresas** y actividades no agrícolas.

🔑 Inversiones para la creación, mejora y ampliación de **infraestructuras rurales**.

🔑 Inversiones para el mantenimiento, recuperación y rehabilitación del **patrimonio rural**.

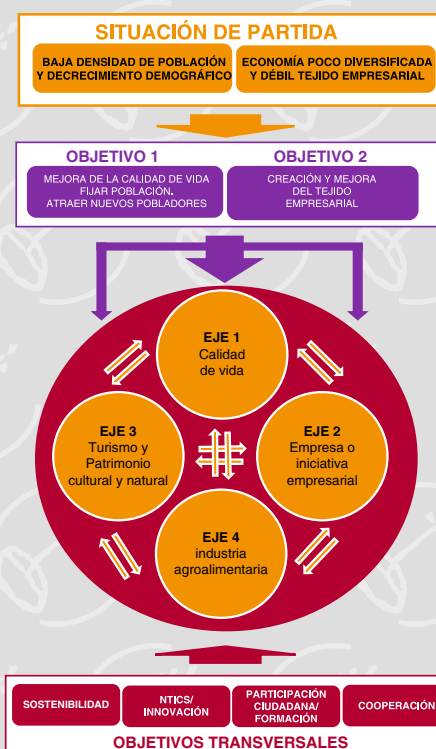

# NUEVAS CONVOCATORIAS DE AYUDAS LEADER

**CEDER Alcarria Conquense** ha publicado en su web las **Bases de las tres nuevas Convocatorias de ayudas LEADER para la comarca de La Alcarria Conquense** en el marco de la Medida 19 del Programa LEADER del Programa de Desarrollo Rural (PDR) de Castilla-La Mancha 2014/2020, financiada por el FEADER (Fondo Europeo Agrícola de Desarrollo Rural), la Administración General del Estado y la Junta de Comunidades de Castilla La Mancha.

La **dotación económica** prevista para la Convocatoria de Proyectos Productivos es de 365.000 €, para la de Proyectos no Productivos será de 300.000 € y para la de Proyectos Productivos Intermedios de 100.000 €, que corresponden a la Segunda Asignación de Fondos al GAL, de la Medida 19 LEADER, del Programa de Desarrollo Rural de Castilla La Mancha, concedida el pasado mes de Abril de 2019.

El **plazo de presentación** de solicitudes es de un mes (hasta el 16 diciembre de 2019) en el caso de la convocatoria para el desarrollo de proyectos productivos (empresas, cooperativas, autónomos promotores privados) y de dos meses (hasta el 16 de enero de 2020) para las convocatorias para proyectos no productivos (ayuntamientos, entidades sin ánimo de lucro) y productivos intermedios (entidades sin ánimo de lucro).

Se pueden **beneficiar** de estas ayudas las personas físicas o jurídicas que ejecuten las acciones incluidas en la citada Estrategia que cumplan con los requisitos establecidos y pertenezcan a los ámbitos de Formación y promoción territorial, Industria agroalimentaria, Creación y desarrollo empresarial y de actividades no agrícolas, la puesta en marcha, mejora y ampliación de infraestructuras rurales y servicios básicos, y el mantenimiento, recuperación y rehabilitación del patrimonio rural. Los objetivos principales de esta Estrategia son la mejora de la calidad de vida, la fijación de población y la atracción de nuevos pobladores, así como la creación y mejora del tejido empresarial. Sin olvidar otros propósitos transversales que pasan por el fomento de la sostenibilidad, la innovación, las nuevas tecnologías, la participación y formación ciudadana y la cooperación con otros GAL.

Se trata de **subvenciones a fondo** perdido no reintegrables cuyo porcentaje máximo sobre el total de la inversión que realice el beneficiario será de hasta un 45% en actuaciones productivas, hasta un 80% en las actuaciones productivas intermedias y hasta un 90% en las no productivas, siendo el importe máximo de ayuda a un mismo promotor de 200.000 euros en tres años contados desde la primera Resolución de concesión.



# DECLARACIONES DE PROMOTORES DE PROYECTOS LEADER

## MILAGROS LLORENTE ALCALDESA DE BARAJAS DE MELO

***“Hemos podido rescatar y preservar las señas de identidad de Barajas de Melo que, al fin y al cabo, es lo que define a un pueblo”***

El Ayuntamiento de Barajas de Melo ha inaugurado su Centro de Interpretación e Iniciativas (CIEI), un proyecto que ha contado con una ayuda LEADER gestionada por el CEDER Alcarria Conquense para identificar el centro, instalar mobiliario, equipar un espacio expositivo y una sala de uso polivalente y editar material didáctico, lo que permitirá el funcionamiento de esta infraestructura de ocio y turismo rural que quiere convertirse en una herramienta de dinamización del municipio y de La Alcarria Conquense. Su alcaldesa, Milagros Llorente, explica que en 2004 empezaron a reflexionar sobre la transformación de un edificio que en su día estuvo dedicado a la recogida del cereal y que gracias a este respaldo han podido “rescatar y preservar las señas de identidad de Barajas de Melo que, al fin y al cabo, es lo que define a un pueblo”. Partiendo de esa premisa, también quieren que sea un espacio en el que se expongan e impulsen actuaciones o propuestas de desarrollo para el municipio y la comarca.

Gracias a este respaldo podrán difundir los elementos paisajísticos y naturales de esta localidad, ofertando servicios de educación ambiental a nivel escolar y general y acogiendo conferencias, talleres y exposiciones relacionadas con iniciativas para el desarrollo y el conocimiento comarcal para promover un desarrollo rural más sostenible, impulsar la economía y activar el turismo rural como motor de desarrollo. Asimismo pretenden potenciar el patrimonio heredado de forma que muchas personas puedan recordar y/o aprender aspectos hasta ahora olvidados y/o desconocidos como son los oficios tradicionales de sus antepasados. Por ello, durante su apertura se inauguró la exposición ‘Taller de Oficios Tradicionales’, en la que se puede ver cómo se desarrollaba el trabajo artesanal de una zapatería, un tejar, una sastrería y una carpintería. Con el mismo objetivo, y también gracias a una ayuda LEADER, el consistorio de Barajas de Melo ha instalado además paneles informativos en diferentes puntos de la localidad y ha editado un tríptico con las diferentes rutas a seguir para visitarlos, creando así un recurso turístico atractivo para los visitantes.



## LEANDRO ROMERO EX PRESIDENTE DE LA FUNDACIÓN HUETE FUTURO

***“Sin los fondos LEADER no habríamos rehabilitado esta cueva-bodega tradicional ni habríamos sacado adelante muchas otras iniciativas”***

Desde el pasado julio, Huete cuenta con un nuevo recurso turístico y cultural con el que generar “riqueza y empleo” tras la rehabilitación de una cueva-bodega tradicional del siglo XVI (bien público del Ayuntamiento optense) en la que se elaboraba vino de manera artesanal. Se trata de un proyecto de la Fundación Huete Futuro que, como señala su ex presidente, Leandro Romero, ha sido posible gracias a los fondos europeos

LEADER gestionados por CEDER Alcarria Conquense, que les ha concedido una ayuda del 88,20%, un respaldo económico sin el que esta Fundación no habría podido sacar adelante ni esta ni muchas otras iniciativas. En su opinión, “Huete no agradece lo suficiente los fondos que han llegado a la ciudad gracias a este GAL ni se conoce suficientemente la labor que está haciendo”.

Tras unas obras de siete meses de recuperación y ambientación con contenido expositivo, en esta cueva-bodega acabará, con una degustación de vino y queso, la ruta turística etnográfica que realizarán quienes también visiten el Museo Etnográfico, el pasadizo del Callejón del Moro y el Museo de la Fragua del municipio. Por ello, se trata de una actuación que repercutirá positivamente en la economía local al incentivar las visitas a una ciudad que puede convertirse en un atractivo destino de Turismo Cultural de Interior.



## JAIME GUISADO

PRESIDENTE DE LA ASOCIACIÓN DE VECINOS Y AMIGOS DE CUEVAS DE VELASCO

***“Gracias al sendero de pequeño recorrido ya estamos recibiendo visitantes de fuera, dando visibilidad al pueblo y la comarca”***

La Asociación de Vecinos y Amigos (Avacuevas) ha promovido la señalización de un sendero de pequeño recorrido que discurre por diversos puntos naturales de interés de Cuevas de Velasco, dotándolo de los elementos necesarios que requiere un sendero balizado que ya ha sido homologado por la Federación de Deportes de Montaña de Castilla-La Mancha. Esta ruta, que ha contado con el apoyo de fondos LEADER a través del GAL CEDER Alcarria Conquense, no solo tiene un alto valor paisajístico sino también patrimonial pues, como señala el presidente de Avacuevas, Jaime Guisado, comienza en el antiguo lavadero romano del municipio, situado a las afueras del mismo, siguiendo un recorrido cíclico en el sentido de las agujas del reloj que pasa por el ‘Corral del Pollo’, por unas tumbas visigodas y por el árbol centenario de ‘La Carrasquilla’.

Según Guisado, este proyecto impulsado y gestionado gracias al intenso trabajo de una de sus socias, Margarita Ballesteros, ya está dando visibilidad a esta pequeña población de la comarca y atrayendo senderistas de fuera de ella, que se han acercado hasta allí para hacer el recorrido. Ese era el principal objetivo de la entidad, por lo que anima a otras asociaciones a solicitar estas ayudas, no solo por el tema económico sino también por el asesoramiento legal, para poder desarrollar acciones como esta que ayuden a difundir el valor de los pueblos de La Alcarria conquense, lo que además repercute en su mejora económica y social.

Además, el presidente de Avacuevas destaca que apenas existen en la zona senderos de este tipo para que vecinos y visitantes practiquen un deporte asequible para la mayor parte de la población que favorece el contacto con el medioambiente, el conocimiento de lugares de interés del municipio y la recuperación de las señas de identidad del territorio.



## MARIBEL FERNÁNDEZ

GERENTE DE ‘VINOS ALTOMIRA’

***“Espero que nuestra bodega atraiga visitantes a Mazarulleque y la zona, además de recuperar y poner en valor la tradición del vino artesanal”***

Bajo el amparo de la Denominación de Origen “Vinos de la Tierra de Castilla”, la empresa familiar ‘Vinos Altomira’ ha contado con el apoyo de una subvención LEADER gestionada por CEDER Alcarria Conquense para invertir en la infraestructura, las instalaciones y la maquinaria necesaria para ejercer la actividad de bodega y elaborar y comercializar vino ecológico y artesanal conservado en cueva en Mazarulleque. Asimismo, han podido destinar un espacio a sala de catas del producto para que el cliente

pueda probar y degustar distintas variedades de vino aprendiendo las técnicas de cata, un valor añadido para el visitante.

Como señala su promotora y gerente Maribel Fernández, contar con este respaldo económico ha sido una ayuda muy importante y anima a otros promotores a invertir en “una comarca extraordinaria con unas posibilidades enormes”, aunque también considera que las instituciones deberían implicarse más. En este sentido cree que sería positivo que impulsaran más eventos para visibilizar a los emprendedores de la Alcarria Conquense pues los hay “de gran talla” y con “muy buenos productos”. “Falta cultura emprendedora y si no tenemos base nos caemos constantemente”, añade.

Por otro lado, Fernández espera que su bodega también sirva a para atraer nuevos visitantes a la localidad y la zona y poner así a Mazarulleque en el mapa. Por ello, en las catas comentadas introducirán una parte de explicación histórica, otro “plus añadido” en un pueblo en el que tradicionalmente se ha elaborado vino de forma artesanal por lo que será una forma de “recuperar y poner en valor esa tradición”.

Dado que son escasas las bodegas que hay en la comarca, se trata de una actuación muy positiva para el desarrollo del sector agroalimentario que repercutirá en la economía de la zona y en el empleo. Además, fortalece el arraigo de la familia de la promotora, que pasa mucho más tiempo en este pequeño núcleo de población.

# PROYECTOS DE PROMOCIÓN TERRITORIAL DEL GRUPO DE ACCIÓN LOCAL

## Una 'Feria de Oficios y Tradiciones de La Alcarria Conquense' anual e itinerante

Entre 1.500 y 2.000 personas de toda la provincia de Cuenca y de otras como Madrid o Guadalajara hicieron el pasado julio un viaje en el tiempo asistiendo a la 'Feria de Oficios y Tradiciones de La Alcarria Conquense' celebrada en Olmeda de la Cuesta a iniciativa del GAL CEDER Alcarria Conquense. En sus calles se recrearon más de 40 oficios prácticamente desaparecidos o en peligro de extinción de forma que este numeroso público pudo conocer de primera mano cómo se desarrollaban estos trabajos



de forma manual y degustar los productos gastronómicos que se elaboran en la zona como el vino, la miel, los licores, el aceite, los pepinos o los dulces.

La idea partió del interés que tanto su presidente, Vicente Caballero, como el alcalde de Olmeda de la Cuesta, José Luis Regacho, tienen por la recuperación de tradiciones y el mantenimiento de la población en los pequeños municipios de la comarca. Tras conocer de primera mano jornadas similares desarrolladas en localidades de



Zaragoza y Albacete, comenzaron a dar forma a un proyecto en el que se implicaron entidades y particulares de numerosos municipios, demostrando que están dispuestos y son capaces de trabajar de forma conjunta, lo "más valioso e importante" para Caballero. Por ello, la iniciativa ha nacido con vocación de continuidad siendo la idea del Grupo repetirla de forma anual de forma itinerante, rotando por los pueblos de la comarca.

Con este proyecto de promoción territorial con financiación LEADER, el GAL ha querido rescatar este patrimonio inmaterial promocionando a la vez los recursos endógenos de la comarca, sus tradiciones y sus posibilidades de desarrollo sostenible, dando a conocer y valorizando el territorio y su patrimonio etnográfico en un sentido amplio, incrementando la sensibilización de los ciudadanos en la mejora y conservación de los recursos y difundiendo La Alcarria Conquense como destino turístico.

## La población de La Alcarria Conquense conoce y valora su patrimonio

Que los propios habitantes de la comarca conozcan sus recursos endógenos para una valoración positiva o revalorización de los mismos es el objetivo con el que el GAL ha desarrollado durante este año el proyecto 'Haciendo Comarca: descubre el patrimonio', 14 itinerarios guiados gratuitos divididos en tres rutas o destinos, una primera que incluía la ciudad romana de Ercávica en Cañaveruelas, Valdeolivas y Priego, una segunda que pasaba por Huete y las minas romanas de Saceda del Río y una tercera que hacía parada en el yacimiento multifásico de La

Cava de Garcinarro y en Buendía y su Ruta de las Caras.

Esta acción de promoción hacia los propios habitantes de La Alcarria Conquense ha recibido una gran aceptación por parte de los mismos, habiendo participado alrededor de 500 personas, entre ellas más de 90 alumnos de los Institutos de Educación Secundaria (IESO) Diego Jesús Jiménez de Priego y Ciudad de Luna de Huete, según datos aportados por la empresa de Servicios Turísticos Cuenqueando, encargada de la gestión y el desarrollo de las rutas. Para el Grupo, este tipo de iniciativas conllevan el beneficio de los sectores estratégicos del

desarrollo territorial y contribuyen a crear identidad comarcal a través del conocimiento del territorio y la importancia de pertenencia al mismo, difundiendo a la vez su imagen como destino turístico y aumentando la sensibilización de los ciudadanos en la conservación y mejora de su patrimonio cultural y natural.





# NOTICIAS

24/07/2019 Una cueva-bodega tradicional del siglo XVI, nuevo recurso turístico y cultural de Huete gracias a fondos LEADER



01/08/2019 La 'Feria de Oficios y Tradiciones de La Alcarria Conquense' será anual e itinerante rotando por los pueblos de la comarca



23/09/2019

Un sendero de pequeño recorrido por diversos puntos naturales de interés de Cuevas de Velasco, nuevo proyecto LEADER



05/08/2019 La Asamblea de CEDER Alcarria Conquense renueva su Junta Directiva



26/09/2019 CEDER Alcarria Conquense promociona en Naturama sus recursos turísticos y naturales para darles valor y paliar la despoblación



18/10/2019 CEDER Alcarria Conquense recuerda que los cambios legislativos y la dotación presupuestaria son fundamentales para combatir realmente la despoblación



18/11/2019 CEDER Alcarria Conquense publica las Bases de las tres nuevas Convocatorias de ayudas para empresas, ayuntamientos y entidades sin ánimo de lucro



16/11/2019 Un centro para el desarrollo rural sostenible, el conocimiento comarcal y la dinamización económica y turística de Barajas de Melo y La Alcarria Conquense



29/12/2019 CEDER Alcarria Conquense celebra la última Junta Directiva de 2019



Todas las noticias en [www.alcarriaconquense.com](http://www.alcarriaconquense.com)



# OFICINA DE INFORMACIÓN Y TRAMITACIÓN

CEDER Alcarria Conquense

Plaza de la Merced, 1 · Huete 16500 (Cuenca)

Tfno. 969 37 20 83

ceder@alcarriaconquense.com · www.alcarriaconquense.com



## ÁMBITO GEOGRÁFICO DE ACTUACIÓN

COMARCA DE LA ALCARRIA CONQUENSE



## MUNICIPIOS

Albalate de las Nogueras · Albendea · Alcantud · Alcohujate · Arandilla del Arroyo · Arrancacepas  
Barajas de Melo · Bascuñana de San Pedro · Buciegas · Buendía · Canalejas del Arroyo · Cañaveras  
Cañaveruelas · Castejón · Castillo de Albarañez · El Valle de Altomira · Gascueña · Huete · Leganiel  
Olmeda de la Cuesta · Olmedilla de Eliz · La Peraleja · Pineda de Gigüela · Portarubio de Guadamejud  
Priego · Saceda Trasierra · Los Salmeroncillos · San Pedro Palmiches · Tinajas · Torralba  
Torrejuncillo del Rey · Los Valdecoblenas · Valdeolivas · Vellisca · Villaconejos de Trabaque  
Villalba del Rey · Villanueva de Guadamejud · Villar de Domingo García · Villar del Infantado  
Villarejo de la Peñuela · Villar y Velasco · Villas de la Ventosa · Vindel