

# LEADER

Desarrollo liderado por Comunidades Locales

CEDER ALCARRIA CONQUENSE

INTERVENCIÓN 7119 LEADER EN CASTILLA-LA MANCHA,  
EN EL MARCO DEL PEPAC 2023-2027

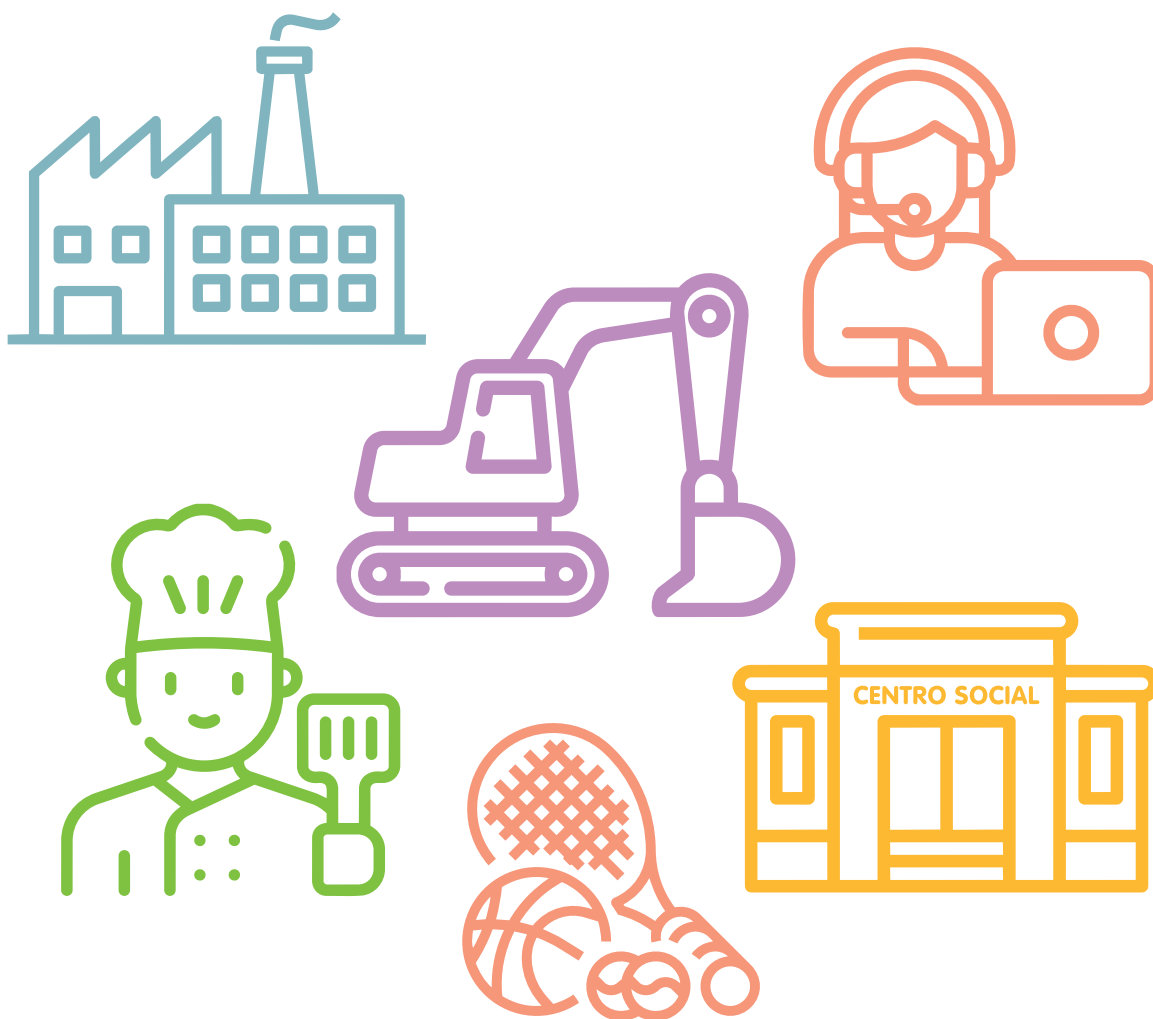

## BOLETÍN ANUAL 2025

# PRESENTACIÓN

**CEDER ALCARRIA CONQUENSE** es uno de los 29 Grupos de Desarrollo Rural seleccionados por la Consejería de Agricultura, Ganadería y Desarrollo Rural para gestionar la **Intervención 7119 LEADER en Castilla-La Mancha en el marco del PEPAC 2023-2027**, y su **ESTRATEGIA** de Desarrollo Local Participativo para la comarca de La Alcarria Conquense fue aprobada, firmándose en octubre de 2023 un Convenio entre ambas entidades para la aplicación de la citada Estrategia.

Desde la puesta en marcha efectiva de este nuevo periodo LEADER, nuestro Grupo de Desarrollo Rural ha aprobado varias **Convocatorias** de ayudas para empresas y autónomos, ayuntamientos y una nueva modalidad dirigida a emprendedores, y ha realizado nuevos proyectos de **promoción territorial**. En este año 2025, también se han llevado a cabo diferentes **proyectos de cooperación** con otros grupos de la Región, que han supuesto la finalización de la Medida 19 LEADER del Programa de Desarrollo Rural de Castilla-La Mancha 2014-2022.

Importante en la metodología LEADER son las **actuaciones de animación** que están ligadas al funcionamiento de las estrategias, al fomento de la participación ciudadana, a la información sobre el Grupo de Desarrollo Rural y a la divulgación

de los objetivos que persigue el desarrollo local participativo. Una de estas actuaciones, es la **creación de este boletín de carácter anual**, como instrumento de comunicación y de transparencia: queremos contar qué hacemos, cómo lo hacemos y, sobre todo, qué impacto tiene LEADER en nuestros pueblos.

En este boletín encontrarás información del Grupo de Desarrollo Rural, de la Junta Directiva, y declaraciones del presidente; información de la intervención 7119 LEADER; las primeras convocatorias de ayudas aprobadas, proyectos presentados y opiniones de promotores; proyectos de promoción territorial realizados por CEDER Alcarria Conquense en este nuevo periodo, proyectos de cooperación ejecutados en la anualidad 2025 dentro del periodo 2014-2022.

CEDER Alcarria Conquense presenta también proyectos a Convocatorias de ayudas de otras administraciones más allá de LEADER, lo que ha permitido la ejecución de actividades de educación ambiental con ayuda de la JCCM y otras acciones de lucha contra la despoblación gracias a la subvención de la Diputación provincial de Cuenca.

El nuevo periodo LEADER 2023-2027 ya está en marcha... y **lo construimos entre todos**.

## ÍNDICE

• CEDER Alcarria Conquense .....	Pág. 3
• Junta Directiva .....	Pág. 4
• Preguntas al presidente .....	Pág. 5
• Intervención 7119 LEADER en la comarca de La Alcarria Conquense 2023-2027 .....	Págs. 6-7
• Convocatoria de ayudas 1-2024, para proyectos promovidos por empresas, autónomos o personas físicas .....	Págs. 8-9
• Convocatoria de ayudas 1-2025 para proyectos de emprendimiento .....	Págs. 10-11
• Convocatoria de ayudas 2-2025, para proyectos de creación o mejora de infraestructuras y servicios de promoción de la cultura y la participación social, promovidos por ayuntamientos .....	Pág. 12
• Convocatoria de ayudas 3-2025 para proyectos de adquisición de maquinaria y elementos de transporte destinados a la prestación de servicios competencia de ayuntamientos y mancomunidades .....	Págs. 12-13
• Convocatoria de ayudas 4-2025 para proyectos de creación o mejora de infraestructuras y servicios municipales, promovidos por ayuntamientos .....	Pág. 14
• Proyectos del Grupo de Desarrollo Rural .....	Págs. 14-16
• Programa de educación ambiental "La Red Natura 2000 en La Alcarria Conquense" .....	Pág. 17
• Medida 19 Leader del PDR de Castilla-La Mancha 2014-2022. Cooperación .....	Págs. 18-19
• Acciones de lucha contra la despoblación. Diputación Provincial de Cuenca .....	Págs. 20-22
• Noticias .....	Pág. 23

Edita: CEDER Alcarria Conquense · Fecha: Diciembre 2025  
Comunicación y Animación, Intervención 7113 LEADER, PEPAC Castilla-La Mancha 2023-2027  
Depósito Legal: CU 297-2025

# CEDER ALCARRIA CONQUENSE



## GRUPO DE DESARROLLO RURAL

**CEDER Alcarria Conquense** es una asociación sin ánimo de lucro constituida el 18 de abril de 1994 para contribuir al desarrollo y crecimiento de la comarca desde diferentes ámbitos de actuación (empleo, medio ambiente, turismo, patrimonio, educación, cultura, infraestructuras, servicios y recursos) y para fomentar su identidad entre los habitantes. También tiene como fines representar y hacer valer sus intereses ante las administraciones europea, estatal, autonómica y provincial y conseguir de los poderes públicos la implantación de fórmulas y cauces adecuados de apoyo económico para las actividades de desarrollo y mejora de las condiciones de vida y trabajo en la comarca.

## TERRITORIO DE ACTUACIÓN

La comarca de La Alcarria Conquense se sitúa en el extremo noroccidental de la provincia de Cuenca ocupando una superficie de 2.500,07 kilómetros cuadrados y con 8.809 habitantes (según datos del INE 2024) distribuidos en 43 municipios y 1 Entidad de Ámbito Territorial Inferior a un Municipio (EATIM), dependiendo de ocho de ellos 19 pedanías.

En la comarca se pueden definir cuatro zonas de paisaje: la Campiña, la Sierra de Altomira (al oeste), la Sierra de Bascuñana (al este) y el pantano de Buendía (al noroeste). Las áreas montañosas definen un área central donde se enlazan los valles de diferentes ríos, dejando a su paso una serie de cerros testigo denominados alcarrias, escasas elevaciones con forma de mesa, consecuencia directa de la erosión producida por el paso del tiempo.

Históricamente, La Alcarria Conquense ha recibido influjos desde épocas prehistóricas: íberos, romanos y musulmanes que dejaron su impronta en una tierra que llegó a su máximo esplendor cultural, económico y artístico durante el medievo y la Edad Moderna. Durante los siglos XIX y XX se cimentaron las bases de una nueva sociedad que ha llegado hasta nuestros días, manteniendo los pueblos su economía tradicional, basada en la

## ASOCIADOS Y ÓRGANOS DE GOBIERNO

En la actualidad cuenta con 113 socios de los que 45 son de carácter público (43 municipios, una EATIM y una mancomunidad), 33 asociaciones, 22 empresas, 4 cooperativas agrarias, 2 sindicatos agrarios, 2 comunidades de regantes, 4 fundaciones y 1 socio colaborador. Todos forman parte de la Asamblea General y 17 conforman la Junta Directiva (un presidente, dos vicepresidentas, un secretario, una tesorera y 12 vocales), órgano encargado de representar a la Asociación que está asesorado por un Equipo Técnico.

## EQUIPO TÉCNICO

- 📌 **INTERVENCIÓN 7119 LEADER (PEPAC CLM 2023-2027):**
  - **Gerente:** Clara Isabel Fernández-Cabrera Marín
  - **Técnico:** Pablo Calzada Delgado
  - **Técnico:** Mónica Serrano Gabaldón
- 📌 **UNIDAD TÉCNICA DE ASISTENCIA A MUNICIPIOS (UTAM):**
  - **Técnico:** Javier Mochales Somovilla.
  - **Administrativo:** Julia Cuenca Fernández.



agricultura y en la ganadería, y evolucionando hacia el progreso con la implantación de pequeñas empresas destinadas a la transformación de productos agrícolas y ganaderos y a absorber la demanda del turismo rural.

Dichos productos conforman una gastronomía sencilla, fuerte y auténtica en la que destacan el aceite y la miel con Denominación de Origen de La Alcarria, así como el Queso Manchego que se elabora al sur de la comarca, junto con el cordero y los vinos, todo ello de gran calidad.

# JUNTA DIRECTIVA

La Junta Directiva de CEDER Alcarria Conquense, es el órgano de representación de la asociación y los 17 miembros que la componen fueron elegidos en la Asamblea General Extraordinaria del 13 de diciembre de 2023, habiendo experimentado desde entonces dos modificaciones.

## PRESIDENTE



JUAN CARLOS BERMEJO  
ALCAFER S.L HUETE

## VICEPRESIDENTA



ROSA Mª CARABAÑO LUENGO  
AYUNTAMIENTO DE BUCIEGAS

## VICEPRESIDENTA



MARÍA CRISTINA CAVA CAVA  
AYUNTAMIENTO DE VILLACONEJOS  
DE TRABAJE

## SECRETARIO



FRANCISCO JAVIER DOMENECH  
MARTÍNEZ  
AYUNTAMIENTO DE HUETE

## TESORERA



MILAGROS LLORENTE  
RODRÍGUEZ  
ASOC. DE MUJERES, CONSUMIDORES  
Y USUARIOS DE BARAJAS DE MELO

## VOCALES



SALVADOR MARTÍNEZ  
CARPINTERO  
AYUNTAMIENTO DE PRIEGO



LUIS ENRIQUE PÉREZ BUENO  
AYUNTAMIENTO DE ALBENDEA



PIEDAD BALSALOBRE SAIZ  
AYUNTAMIENTO DE TORREJONCILLO  
DEL REY



Mª DEL ROSAL MARTÍNEZ  
BALMISA  
ASOC. CULTURAL SAN GINÉS DE  
ARLÉS. GASCUENA

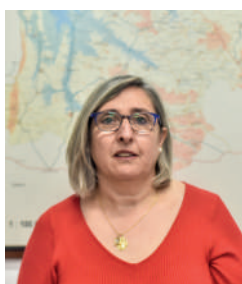

MARÍA CONCEPCIÓN PÉREZ  
BLANCO  
ASOC. CULTURAL SAN SEBASTIÁN  
VILLALBA DEL REY



MIGUEL CHAVARRÍA SÁNCHEZ  
ASOC. CULTURAL EL PINAR DE  
CAÑAVERAS



LEANDRO ROMERO MORA  
FUNDACIÓN HUETE FUTURO



MARÍA DEL CARMEN PASTOR  
MARTÍNEZ  
SABINA C.B. VELLISCA



JUAN FRANCISCO DE LA SIERRA  
DIMAS  
ALTA ALCARRIA SOCIEDAD  
COOPERATIVA. VALDEOLIVAS



FERNANDO ROMERO  
GONZÁLEZ  
LA CHOPERA SOCIEDAD  
COOPERATIVA. HUETE



VICENTE CABALLERO GÓMEZ  
U.P.A.



CARLOS PÉREZ GÓMEZ  
ASAJA

# PREGUNTAS AL PRESIDENTE

**Q** Fue nombrado Presidente de CEDER Alcarria Conquense, en diciembre de 2023 ¿Qué valoración realiza de estos dos años en la presidencia?

*Hasido enriquecedora y a la vez una gran responsabilidad conocer los problemas que padecemos en nuestra comarca: falta de compromiso social, carencias en el uso de nuevas tecnologías, problemas financieros, y de gestión en muchos de nuestros ayuntamientos, etc.*

*Confío que, entre todos, no sólo la Junta Directiva y el Equipo Técnico, lleguemos a potenciar el desarrollo en todas las direcciones de nuestra comarca.*

**Q** Los 17 miembros de la Junta Directiva tienen la responsabilidad de la gestión de la Asociación ¿Cómo valoraría la implicación de los miembros de la Junta Directiva en estos dos años?

*Tal y como están las cosas en lo que se refiere a participación ciudadana, el hecho de participar de forma altruista en una Junta Directiva de una Asociación es de agradecer por parte de todos los socios de la misma. En general los miembros de la Junta Directiva participan y asisten a las reuniones que se les convocan. También las reuniones de los Grupos de Trabajo creados dentro de la Junta Directiva, con un número de participantes más reducido, son participativas y se ponen de manifiesto diferentes puntos de vista.*

*Los representantes en la Junta Directiva tienen que tener una visión global de nuestra comarca y no de la institución a la que representan.*

**Q** Se ha iniciado un nuevo periodo con la Intervención 7119 – LEADER en Castilla-La Mancha en el marco del PEPAC para 2023-2027 ¿Cuáles son las expectativas/objetivos a alcanzar por el GDR en la comarca de La Alcarria Conquense?

*Con los fondos que nos asigna el Gobierno Regional para el periodo 2023-2027, que ya nos gustaría que fuera una cantidad mucho mayor, tratamos de alcanzar los objetivos marcados en los Estatutos sociales y en la Estrategia de Desarrollo Local Participativo para este periodo.*

*1.- Desarrollar el tejido empresarial de la Comarca. Para ello hemos puesto a disposición de las empresas y autónomos ayudas por un total de 700.000 €, para creación de nuevas iniciativas empresariales, modernización de nuestras empresas y autónomos con especial incidencia en la creación/consolidación de puestos de trabajo.*

*2.- La mejora de infraestructuras y servicios a la población. Para ello hemos puesto a disposición de los Ayuntamientos un montante total de 1.700.000 €. El objetivo de estas ayudas abarca la mejora de muchos de los edificios donde se desarrollan las actividades de nuestra gente en los pueblos, mejora de bienes del patrimonio que tanta falta hace, mejora de servicios públicos tales como inversiones en maquinaria para la limpieza de calles, etc.*

*3.- Ayudar a la instalación de nuevos emprendedores que ofrecen servicios en nuestra comarca, con una ayuda de 27.000€ por emprendedor.*

**Q** El GDR puede y debe ser promotor de proyectos de promoción territorial ¿Qué proyectos se van a poner en marcha en este periodo?

*Ya están en marcha dos proyectos: una plataforma de asesoramiento en Inteligencia Artificial (formación gratuita online para todos aquellos que deseen tomar contacto con esta tecnología) y una aplicación para dispositivos móviles con 6 rutas audioguiadas por los espacios naturales de la RED Natura 2000. Estamos trabajando con diferentes actores locales del territorio en otros proyectos de futuro de carácter turístico, social y cultural.*

**Q** En esta anualidad 2025 se han llevado a cabo, con cargo a la Medida 19 LEADER del PDR de Castilla-La Mancha 2014-2022, Proyectos de cooperación gracias a una asignación económica extraordinaria ¿Qué valoración realiza de ellos?

*Pienso que toda inversión que afecte a nuestra comarca es bienvenida. Ahora bien, creo que, en algún caso, debido a los cortos plazos de ejecución, puede que no se ajusten en toda su intensidad a las necesidades de nuestro territorio.*

**Q** ¿Cuál es su opinión sobre el recorte previsto por la Unión Europea de más del 20% en el presupuesto de la Política Agraria Común (PAC), desapareciendo por completo el denominado 'segundo pilar', tradicionalmente encargado de canalizar los fondos para el desarrollo rural y los programas LEADER?

*¡DESASTROSA! Si se aprueba definitivamente la propuesta de Reglamento que se está discutiendo en la U.E. que fija el Marco Financiero Plurianual para el periodo 2028-2034, creo que nuestra comarca sufrirá un retroceso en sus planes de Desarrollo Rural a través de la iniciativa LEADER. Lógicamente todo apunta a que recibiremos menos fondos para la gestión de ayudas en nuestro territorio. Esperemos que en las distintas discusiones que se tienen que desarrollar en las instituciones comunitarias se suavice el recorte del 20% propuesto a día de hoy. Para ello será importante que todo el sector europeo y por ende el español afectado por la PAC (agrícola, ganadero, desarrollo rural, etc.) estemos unidos, protestemos y argumentemos nuestra posición en contra de esta propuesta.*

**Q** ¿Qué impacto tendría para la comarca de La Alcarria Conquense si se materializasen finalmente estos recortes?

*En comarcas como la nuestra con una ruralidad tan grande, toda falta de apoyos, entre ellos los apoyos de la metodología LEADER, nos corta las alas del desarrollo social y económico, nos acerca un poco más a la desaparición como territorio ordenado y con perspectivas de futuro.*

# INTERVENCIÓN 7119 LEADER EN LA COMARCA DE LA ALCARRIA CONQUENSE 2023-2027

El **Plan Estratégico de la PAC 2023-2027 de España**, aprobado por Decisión de la Comisión Europea, el 31/08/2022 (PEPAC), incluye entre las intervenciones de Desarrollo Rural para Castilla-La Mancha, la **7119 Cooperación Leader** como ayuda a la cooperación mediante **Estrategias de Desarrollo Local Participativo** preparadas y ejecutadas por los **Grupos de Desarrollo Rural** y que incidan especialmente en promover el empleo, el crecimiento, la inclusión social y el desarrollo local en las zonas rurales.

La selección del **Grupo de Desarrollo Rural CEDER Alcarria Conquense** y su Estrategia de Desarrollo Local Participativo, para la aplicación de la **Intervención 7119 LEADER en la comarca de La Alcarria Conquense**, en el marco del Plan Estratégico de la Política Agrícola Común para España (PEPAC), se realizó conforme a la **Orden 52/2023, de 21 de marzo**, de la Consejería de Agricultura, Agua y Desarrollo Rural de Castilla La Mancha, mediante la **Resolución de 18 de julio de 2023** de la citada Consejería, concediéndose inicialmente una asignación financiera de 3.828.455,32 €.

El 23 de octubre de 2023 se firmó el **Convenio** entre la Consejería de Agricultura, Ganadería y Desarrollo Rural y el GDR CEDER Alcarria Conquense para la aplicación de la Estrategia de Desarrollo Local Participativo (EDLP), actualizada posteriormente, adaptando el plan financiero al cuadro financiero aprobado.

En el diagnóstico participativo para la elaboración de la **Estrategia de Desarrollo Local Participativo**, en el marco del Plan Estratégico de la PAC 2023-2027 para Castilla-La Mancha, se pusieron de manifiesto tres **problemas estructurales** que dificultan el desarrollo de la comarca: los asociados a la baja densidad poblacional y al decrecimiento demográfico, una economía poco diversificada, con un débil tejido empresarial y la existencia de unas infraestructuras y servicios deficitarios.

Con el fin de dar respuesta a estos problemas, se establecieron dos **objetivos**: mejorar la calidad de vida, desarrollo local y fijar y atraer nueva población; y crecimiento sostenible y promover el tejido empresarial y el empleo. Para ello se actúa atendiendo a cinco ejes de desarrollo, interrelacionados entre sí:

**EJE 1: Mejorar la Calidad de Vida de la población y la inclusión social**, mediante la renovación y desarrollo de los municipios para conseguir que éstos se conviertan en una alternativa atractiva de residencia y trabajo para la ciudadanía, fijando la población existente y atrayendo nuevos habitantes.

**EJE 2: Fortalecer el tejido empresarial y fomentar la iniciativa empresarial**. Sentando las bases para la creación de nuevas iniciativas empresariales, la atracción hacia la comarca de empresas generadoras de empleo, y ampliando las posibilidades de consolidación, modernización y mejora competitiva de las existentes (I+D+I), incorporación de las TIC, nuevos mercados

**EJE 3: Impulsar el turismo sostenible de calidad y el Patrimonio cultural**. Preservando, restaurando y poniendo en valor el patrimonio cultural de la comarca entre la propia población y entre potenciales visitantes; difundiendo la imagen de la comarca como destino turístico; articulando una estrategia de desarrollo turístico a partir de productos turísticos comercializables; estableciendo las estructuras receptoras y complementarias necesarias; y fomentando la implicación del sector privado en el desarrollo turístico de la comarca y la profesionalización del mismo.

**EJE 4: Fomentar la diversificación y modernización de la industria agroalimentaria**. Incrementando la competitividad del sector agrario de la comarca a partir de la diversificación y la comercialización; desarrollando la industria manufacturera y agroalimentaria para poder llevar a cabo toda la cadena productiva de transformación del producto agrario, desde el producto básico hasta el producto de consumo y contribuyendo a incrementar el emprendimiento y el empleo.

**EJE 5: Medioambiente y transición ecológica**: cuyo fin es proteger el patrimonio natural de la comarca, realizar la transición a una economía eficiente en el uso de los recursos, avanzando en el desarrollo medioambiental, impulsando la acción por el clima y la economía circular, contribuyendo a alcanzar los objetivos climáticos y ambientales.

Además, en cada uno de los ejes, y acciones que se diseñan a partir de ellos, se tiene en cuenta la coherencia con cinco ejes transversales: la igualdad de género, la sostenibilidad entendida en su triple vertiente económica, social y medioambiental, la innovación y digitalización, la participación (implicación de la población en todo el proceso de desarrollo comarcal) y la mejora de la formación, así como la cooperación tanto dentro de la comarca como con otras entidades externas.

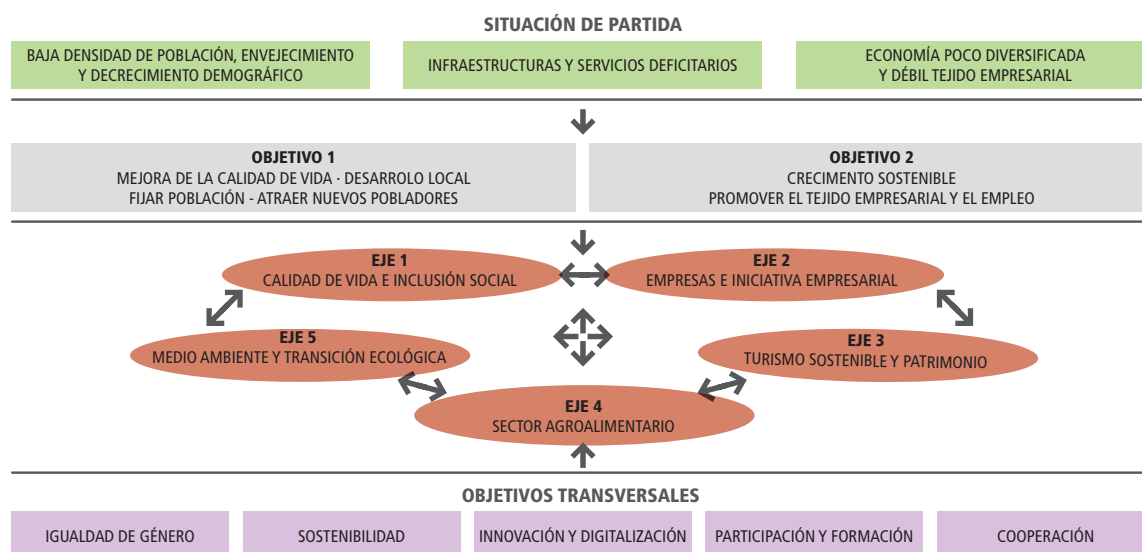

### CUADRO FINANCIERO

	GASTO PÚBLICO TOTAL	FEADER (80%)	AGE (6%)	JCCM (14%)
ASIGNACIÓN	<b>3.714.705,67</b>	<b>2.971.764,54</b>	<b>222.882,35</b>	<b>520.058,78</b>
OPERACIONES	2.786.029,25			
FUNCIONAMIENTO Y ANIMACIÓN	928.676,42			

### GASTO PÚBLICO COMPROMETIDO Y CERTIFICADO A 31 DE DICIEMBRE DE 2025

	GASTO PÚBLICO TOTAL	COMPROMETIDO	CERTIFICADO
ASIGNACIÓN	<b>3.714.705,67</b>	<b>2.024.142,91</b>	<b>1.056.636,47</b>
OPERACIONES	2.786.029,25	1.832.249,24	917.038,83
FUNCIONAMIENTO Y ANIMACIÓN	928.676,42	191.893,67	139.597,64

El GDR establece diferentes **líneas de ayuda**, que son cada una de las bases reguladoras de las convocatorias que el GDR va publicando en el marco de su EDLP para que las posibles personas beneficiarias, distintas del propio GDR, puedan acceder a las ayudas. La línea de ayuda detalla, como mínimo, su objeto, las posibles personas beneficiarias, criterios de selección y baremación, así como tipo, cuantía y límite de las ayudas.

Cada **Convocatoria** supone el conjunto de normas y requisitos destinados a regular la disposición de una cuantía económica para el auxilio de iniciativas LEADER, en un momento, para un tipo de proyectos y en el marco de una línea de ayuda determinados. Las Convocatorias se rigen por lo previsto en la misma, por el Manual de Procedimiento de la JCCM para el periodo 23-27, por el Procedimiento de Gestión de la Asociación y por las normas de referencia de este periodo de programación.

Son ayudas **a fondo perdido**, en régimen de **concurrencia competitiva**, de manera que la solicitud presentada a la convocatoria de ayudas competirá con el resto de solicitudes que también se presenten.

# CONVOCATORIA DE AYUDAS 1-2024, PARA PROYECTOS PROMOVIDOS POR EMPRESAS, AUTÓNOMOS O PERSONAS FÍSICAS



**OBJETO:** proyectos incluidos en los siguientes ámbitos:

- **Ámbito 802:** Operaciones relacionadas con organizaciones de productores, mercados locales, cadenas de suministro cortas y regímenes de calidad, incluido el apoyo a la inversión, las actividades de comercialización, etc.
- **Ámbito 803:** Operaciones relacionadas con capacidades de producción de energías renovables, incluidas las de origen biológico para autoconsumo.
- **Ámbito 804:** Operaciones que contribuyen a los objetivos de sostenibilidad medioambiental y el logro de la mitigación del cambio climático y adaptación al cambio climático en las zonas rurales.
- **Ámbito 806:** Operaciones de apoyo a empresas rurales distintas de las industrias agroalimentarias.
- **Ámbito 809:** Operaciones en el ámbito de la inclusión social.
- **Ámbito 810:** Operaciones de otras categorías distintas a las enumeradas anteriormente

**DOTACIÓN FINANCIERA COMPROMETIDA:** 637.630,02€

## INTENSIDAD DE LA AYUDA:

Los proyectos que han superado la puntuación mínima exigible de los criterios de selección, existiendo dotación económica suficiente y siguiendo el correspondiente orden de prelación tienen una ayuda del:

- 🔑 65%, si contratan y/o promocionan profesionalmente a mujeres.
- 🔑 63%, en otros casos.

**RESOLUCIÓN DE LA CONVOCATORIA:** La Junta Directiva de CEDER Alcarria Conquense resolvió con fecha 7 de noviembre de 2024 esta Convocatoria, resultando aprobados los siguientes expedientes de ayuda:

PROYECTO	PROMOTOR	INVERSIÓN ELEGIBLE	AYUDA APROBADA
ADQUISICIÓN EQUIPOS PARA MODERNIZACIÓN COOP. CEREALES ALCAMANCHA. HUETE	CEREALES ALCAMANCHA, S. COOP.	25.850,00 €	16.285,51 €
MEJORA INSTALACIONES COOPERATIVA "LA CHOPERA". HUETE	LA CHOPERA SDAD. COOP. DE CLM	44.961,44 €	28.325,71 €
ADQUISICIÓN DE ELEMENTO DE TRANSPORTE QUESERÍA. CARACENILLA	S.A.T. RÍO MAYOR Nº 5641	42.124,36 €	26.538,35 €
SECADERO DE PLANTAS PARA INFUSIONES. ARANDILLA DEL ARROLLO	SARKA VORISKOVA	75.052,92 €	48.784,40 €
MODERNIZACIÓN MAQUINARIA PAPELERA. HUETE	PAPELERA DE HUETE S.L.	145.642,00 €	91.754,46 €
MODERNIZACIÓN MATERIALES PEDRO GONZÁLEZ S.L. HUETE	MATERIALES PEDRO GONZÁLEZ SLU	103.535,91 €	65.227,62 €
NAVE PARA ALMACENAMIENTO Y COMERCIALIZACIÓN DE FERTILIZANTES. VALDEOLIVAS	ALTA ALCARRIA SDAD. COOP. DE CLM	228.156,55 €	143.738,63 €
MEJORAS EN GASOLINERA. CAÑAVERAS	ESTACIÓN DE SERVICIO CUERDA SL	178.470,65 €	112.436,51 €
ADQUISICIÓN DE MAQUINARIA PARA ACTIVIDAD DE EXCAVACIONES DEMOLICIONES Y MOVIMIENTOS DE TIERRAS. VALDEOLIVAS	LORENZO GONZÁLEZ HUETE	95.000,00 €	59.850,00 €
TRASLADO FARMACIA VALDEOLIVAS	FÁTIMA ROJO MARTÍNEZ	70.934,67 €	44.688,84 €

### ADQUISICIÓN DE ELEMENTO DE TRANSPORTE. SAT RIO MAYOR. CARACENILLA (HUETE)

Con el objetivo de apoyar la consolidación de una empresa familiar que ejerce la actividad en el municipio de Caracenilla dentro del sector agroalimentario desde hace más de 30 años, la quesería SAT Rio Mayor ha incorporado una furgoneta con equipo de frío y motorización "eco", ampliando los vehículos para la distribución del producto.

Según indica David García, presidente de SAT Rio Mayor, la capacidad de reparto de la empresa era limitada por lo que esta nueva furgoneta les ha permitido ampliar los días de salida de reparto, mejorando la comercialización y ventas de la empresa. Además, afirma que: "es una forma de trabajar mejor", considerando fundamental las ayudas LEADER para estos pequeños pueblos.



### MODERNIZACIÓN MAQUINARIA. PAPELERA DE HUETE S.L.

Papelera de Huete S.L es una empresa, con más de 40 años en el sector, dedicada a la manipulación de papel y cartón. Con el fin de mejorar su productividad, rentabilidad, sostenibilidad y capacidad de reciclaje, ha adquirido una bobinadora, una prensa y una máquina de aspiración de papel.

Pablo Batanero, presidente de la empresa, afirma que, esta nueva maquinaria les ha permitido reducir tiempos en los procesos de producción y ampliar la venta del producto a nuevos mercados. Además, concluye que, "hemos conseguido un menor gasto energético y un mejor reciclaje del papel y cartón". Finalmente, destaca que las ayudas LEADER son muy necesarias en la comarca, ya que les ha permitido adquirir la maquinaria en un plazo mucho menor de tiempo que si no hubieran tenido la ayuda, permitiendo a la empresa ser mucho más competitiva en el mercado.



### ADQUISICIÓN DE MAQUINARIA. LORENZO GONZALEZ HUETE. VALDEOLIVAS

Lorenzo González, joven agricultor que vive en el municipio de Valdeolivas, ha comenzado una nueva actividad complementaria a la actual en el área de excavaciones, demoliciones y movimientos de tierras. Esta nueva actividad a través de la adquisición de una maquina retrocargadora da servicio a múltiples actividades o sectores de la económica (agricultores, infraestructuras, vías y carreteras, construcción, etc) tanto privadas como públicas.

Según afirma Lorenzo, siempre le ha gustado trabajar con maquinaria, y observando una necesidad de cubrir este servicio en la zona donde vive, y gracias al apoyo de las ayudas LEADER, se animó a ofrecer este servicio, que a día de hoy tiene mayor demanda, especialmente, por parte de los Ayuntamientos y agricultores.



### MEJORAS EN GASOLINERA. ESTACION DE SERVICIO CUERDA S.L. CAÑAVERAS

Sonia Crespo, titular de la empresa Estación de Servicio Cuerda S.L, tras adquirir la gasolinera situada en Cañaveras, ha mejorado las instalaciones y el servicio que se ofrecía con anterioridad, adaptando las nuevas tecnologías al servicio en la zona. Se ha reformado y ampliado el servicio de la tienda con baños interiores con acceso adaptado a minusválidos, implantado surtidores nuevos para coches y camiones, con adblue, y se ha instalado cargador para coches eléctricos para facilitar la movilidad por la zona, tanto de vehículos a motor como eléctricos, ofreciendo un servicio de 24 horas al cliente.

Sonia, afirma que: "llevo años trabajando con mi propia empresa, en operaciones de compra y venta de combustible al por mayor, para estaciones de servicio, almacenes y depósitos fiscales, así que la opción de ampliar e invertir comprando una estación de servicio para crear una marca propia, me pareció una buena línea de negocio, con valor de futuro. Además, soy de Albendea, qué mejor forma de arrancar, que invertir donde te has criado, en tu comarca."



Así mismo, asegura que las ayudas LEADER son necesarias e importantes, ya que ayudan a invertir y mejorar el servicio en aquellas poblaciones que carecen del mismo o es insuficiente, y a generar empleo.

# CONVOCATORIA DE AYUDAS 1-2025 PARA PROYECTOS DE EMPREDIMIENTO



**OBJETO:** la concesión, mediante el procedimiento de concurrencia competitiva, de subvenciones para proyectos de emprendimiento. El procedimiento para la concesión de estas subvenciones ha ido exclusivamente destinado a personas físicas que quieran poner en marcha una empresa rural, incluida la bioeconomía, diferente de una explotación agraria.

**DOTACIÓN FINANCIERA COMPROMETIDA:** 162.000 euros

**INTENSIDAD DE LA AYUDA:** Los proyectos que han superado la puntuación mínima exigible de los criterios de selección, existiendo dotación económica suficiente y siguiendo el correspondiente orden de prelación tienen una ayuda de 27.000€.

**RESOLUCIÓN DE LA CONVOCATORIA:** La Junta Directiva de CEDER Alcarria Conquense resolvió con fecha 29 de mayo de 2025 esta Convocatoria, resultando aprobados los siguientes expedientes de ayuda, habiéndose realizado, a 31 de diciembre de 2025, un primer pago del 60% de la ayuda aprobada.

## EMPRENDEDORES

### ALEXANDRA PAULA SZKUTAR. APERTURA DE ESTANCO Y COMERCIO AL POR MENOR. TORREJONCILLO DEL REY

En el mes de marzo de este año, Alexandra Paula Szkutar, llevó a cabo la reapertura del estanco y tienda con productos de alimentación, panadería, confitería, bebidas, prensa, etc..., con el fin de ofrecer un servicio de primera necesidad que se había cerrado hacía aproximadamente un año en el municipio de Torrejoncillo del Rey.



Según afirma Alexandra: "Llevo más de 10 años viviendo en este municipio. He estado trabajando durante varios años en uno de los bares del pueblo, también en la vivienda tutelada y he llevado la gestión de la piscina en verano. Después de años trabajando para los demás, mi objetivo era abrir mi propio negocio, habiendo sido a día de hoy muy positiva la respuesta de los vecinos". Además, destaca la importancia de estas nuevas ayudas LEADER a emprendedores, y asegura que han sido un gran apoyo para poder iniciar esta nueva etapa de su vida.

### ÚRSULA DE LA FUENTE BERMEJO. CARNICERÍA Y TIENDA DE ALIMENTACIÓN. VELLISCA

El municipio de Vellisca cuenta recientemente con una carnicería y tienda de alimentación, servicio que llevaba cerrado varios años en el pueblo. Úrsula de la Fuente, con experiencia en el sector, y que tras 18 años trabajando por cuenta ajena, ha decidido abrir su propio negocio en el municipio donde reside.

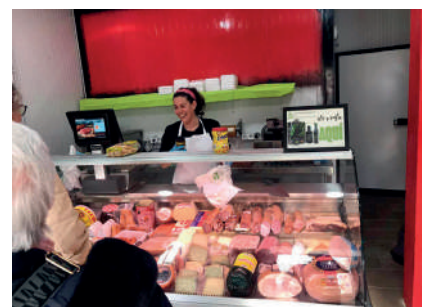

Según afirma Úrsula: "Me hubiera gustado abrir el negocio varios meses antes, pero debido a dificultades en la obtención de los permisos, he tenido que iniciar la actividad recientemente. Es un servicio que se necesitaba en el pueblo para todos los que allí vivimos ya que no había ninguna otra tienda de alimentación desde hace unos años que se jubiló la señora que llevaba la última tienda de alimentación. Solo tenemos una panadería y quedan unos meses para que se jubile la actual propietaria."

Finalmente, concluye que la nueva ayuda LEADER para emprendedores está muy bien elaborada y es muy necesaria para estos pequeños municipios, habiendo contado con el apoyo del Grupo de Desarrollo Rural durante todo el proceso de elaboración y tramitación del proyecto. Además, considera que la formación sobre capacitación empresarial que ha recibido, supone un gran apoyo para la puesta en marcha de su negocio, y que existe una buena gestión de los fondos de estas ayudas LEADER.

### **HRISTIAN GEORGIEV VASILEV. APERTURA DE ESTABLECIMIENTO DE BAR. SAN PEDRO PALMICHES**

El pequeño municipio de San Pedro Palmiches desde marzo de 2025, cuenta de nuevo con un lugar de ocio donde pueden reunirse sus vecinos, gracias a la reapertura del bar. Hristian Georgiev, ha continuado con este negocio familiar, gestionado anteriormente por sus padres durante años.

Hristian afirma que “la gente del pueblo está muy contenta de poder contar con un sitio donde poder pasar ratos juntos, ya que es el único bar del pueblo. Siempre me ha gustado España, y me gusta vivir en mi pueblo”. Por último, valora muy positiva y necesaria la subvención al emprendimiento para poner en marcha pequeños negocios.



### **SARKA VORISKOVA. SECADERO DE PLANTAS PARA INFUSIONES. ARANDILLA DEL ARROYO**

Sarka Voriskova, ha venido a vivir con su familia al pequeño municipio de Arandilla del Arroyo, con el objetivo de montar su propio negocio: un secadero de plantas para infusiones. Actualmente, está finalizando la construcción de la nave para la elaboración y venta de las infusiones y especias (procedentes en su mayoría de plantas y árboles silvestres). El gran énfasis de este negocio es la sostenibilidad (la adquisición de la materia prima vegetal de fuentes respetuosos con medio ambiente), y la preferencia de economía circular y local.



Según afirma Sarka, “siempre he querido trabajar en lo que realmente me apasiona, que son las plantas, y trabajar en algo que es útil para los demás mediante infusiones terapéuticas”. Ha contado con las ayudas LEADER, tanto para la inversión como para el emprendimiento, y según asegura “ayudan mucho, ya que quitan bastante miedo para emprender”. Además, lleva varios años formándose en el sector, y está pendiente de finalizar la inversión y contar con todos los permisos necesarios para, en unos meses, poder completar su proyecto empresarial.

### **LUCÍA VALLEJO VIEJO. AGENCIA DE MARKETING ALCARRIA. CANALEJAS DEL ARROYO**

Canalejas del Arroyo, cuenta con un nuevo servicio: una agencia de marketing digital. Esta empresa, cuya titular es Lucía Vallejo, ofrece servicios de gestión de redes sociales, creación de contenido audiovisual (fotografía y vídeo), estrategias de marketing digital y consultoría para empresas y autónomos.

Según afirma Lucía, antes de iniciar este proyecto “ya había montado alguna tienda online y puesto que el marketing digital que llevaba para mis tiendas y mis redes sociales me funcionaba bien, me animé a crear mi empresa y ayudar al medio rural en una zona con baja digitalización y dificultades para la visibilidad de sus negocios locales.” Finalmente, concluye que las nuevas ayudas al emprendimiento, “dinamizan las zonas rurales y son una muy buena oportunidad”.

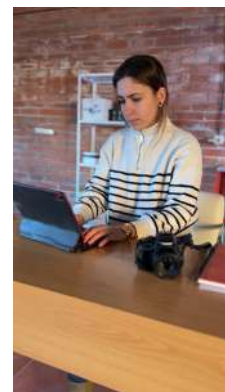

### **RUBÉN PARRILLA PASTOR. APERTURA BAR-RESTAURANTE ASADOR LA CIBERA. HUETE**

Rubén Parrilla, tras 20 años trabajando en una empresa de tratamientos de agua y climatización, por motivos personales, en los primeros meses de este año, decidió volver a su pueblo (Huete) y crear su propio negocio. A través de la reapertura del bar que hasta hace unos meses estaba en funcionamiento y que, por la jubilación de su antiguo propietario había cerrado, continúa basándose en carnes y pescados a la parrilla, así como en asados en horno de leña, siendo el único restaurante del municipio que ofrece estos servicios.



Rubén, afirma que “ya había trabajado en hostelería dando extras en bodas, fiestas, ferias, etc.... ” y que “después de varios meses trabajando en mi negocio, me va muy bien y sinceramente, veo un gran futuro”. Además, explica que vio en el tablón de anuncios un cartel de unas sesiones informativas de las nuevas ayudas LEADER a emprendedores, asistió a dicha reunión, solicitó la ayuda al Grupo de Desarrollo Rural, y ahora ya la tiene aprobada, mostrándose muy contento con el resultado conseguido.

## CONVOCATORIA DE AYUDAS 2-2025, PARA PROYECTOS DE CREACIÓN O MEJORA DE INFRAESTRUCTURAS Y SERVICIOS DE PROMOCIÓN DE LA CULTURA Y LA PARTICIPACIÓN SOCIAL, PROMOVIDOS POR AYUNTAMIENTOS

**OBJETO:** la concesión, mediante el procedimiento de concurrencia competitiva, de subvenciones para proyectos de creación o mejora de infraestructuras y servicios de promoción de la cultura y la participación social, promovidos por Ayuntamientos.

**DOTACIÓN FINANCIERA COMPROMETIDA:** 633.277,26€

**INTENSIDAD DE LA AYUDA:** Los proyectos que han superado la puntuación mínima exigible de los criterios de selección, existiendo dotación económica suficiente y siguiendo el correspondiente orden de prelación tienen una ayuda del 90%, en proyectos en los que no se generan ingresos o, en el caso de generarlos, éstos proceden de tasas o precios públicos.

**RESOLUCIÓN DE LA CONVOCATORIA:** La Junta Directiva de CEDER Alcarria Conquense resolvió con fecha 25 de junio de 2025 esta Convocatoria, resultando aprobados los siguientes expedientes de ayuda:

PROYECTO	PROMOTOR	INVERSIÓN ELEGIBLE	INVERSIÓN APROBADA
CENTRO SOCIAL MULTIUSOS	AYTO. TORREJONCILLO DEL REY	795.476,00	200.000,00
SALA DE LECTURA	AYTO. LA PERALEJA	36.974,73	33.277,26
EDIFICIO MULTIDISCIPLINAR	AYTO. LOS SALMERONCILLOS	300.874,33	200.000,00
ACONDICIONAMIENTO ANTIGUA ALMAZARA PARA SALÓN DE ACTOS	AYTO. VALDEOLIVAS	224.976,98	200.000,00

**PROYECTOS CERTIFICADOS Y PAGADOS:** A 31 de diciembre de 2025 no se han realizado certificaciones finales de ninguno de los proyectos.

## CONVOCATORIA DE AYUDAS 3-2025 PARA PROYECTOS DE ADQUISICIÓN DE MAQUINARIA Y ELEMENTOS DE TRANSPORTE DESTINADOS A LA PRESTACIÓN DE SERVICIOS COMPETENCIA DE AYUNTAMIENTOS Y MANCOMUNIDADES

**OBJETO:** la concesión, mediante el procedimiento de concurrencia competitiva, de subvenciones para proyectos de adquisición de maquinaria y elementos de transporte destinados a la prestación de servicios competencia de Ayuntamientos y mancomunidades.

**DOTACIÓN FINANCIERA COMPROMETIDA:** 391.562,54 euros.

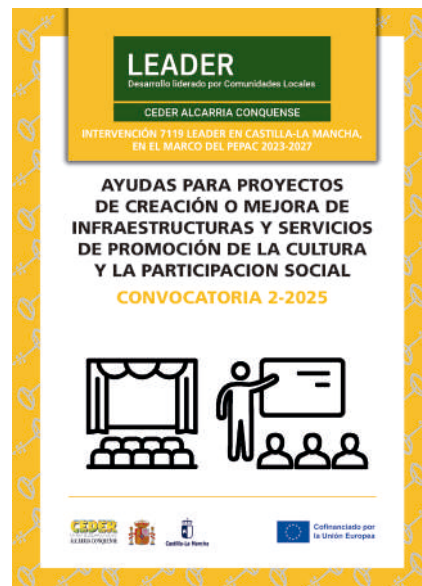

**INTENSIDAD DE LA AYUDA:** Los proyectos que han superado la puntuación mínima exigible de los criterios de selección, existiendo dotación económica suficiente y siguiendo el correspondiente orden de prelación tienen una ayuda del 90%, en proyectos en los que no se generan ingresos o, en el caso de generarlos, éstos proceden de tasas o precios públicos.

**RESOLUCIÓN DE LA CONVOCATORIA:** La Junta Directiva de CEDER Alcarria Conquense resolvió con fecha 29 de mayo de 2025 esta Convocatoria, resultando aprobados los siguientes expedientes de ayuda:

PROYECTO	PROMOTOR	INVERSIÓN ELEGIBLE	INVERSIÓN APROBADA
ADQUISICIÓN DE BARREDORA	AYTO. TORREJONCILLO DEL REY	110.733,15	99.659,84
ADQUISICIÓN MÁQUINA RETROEXCAVADORA	AYTO. SACEDA TRASIERRA	35.695,00	32.125,50
ADQUISICIÓN DE MAQUINARIA	AYTO. EL VALLE DE ALTOMIRA	29.645,27	26.680,74
ADQUISICIÓN DE VEHICULO Y MAQUINARIA PARA USOS MÚLTIPLES	AYTO. CASTEJÓN	39.526,02	35.573,42
ADQUISICIÓN DE MAQUINARIA PARA USOS MÚLTIPLES	AYTO. VILLAS DE LA VENTOSA	127.655,00	114.889,50
ADQUISICIÓN DE BARREDORA	AYTO. HUETE	91.815,04	82.633,54

### PROYECTOS CERTIFICADOS Y PAGADOS A 31 DE DICIEMBRE

#### ADQUISICIÓN DE BARREDORA. AYUNTAMIENTO DE TORREJONCILLO DEL REY

Con el objetivo de atender tanto al núcleo principal como a sus cinco pedanías, el Ayuntamiento de Torrejoncillo del Rey ha adquirido una barredora con la que mejorar el entorno urbano de todos los núcleos de población que lo componen, garantizando un municipio más limpio y atractivo para los residentes y posibles visitantes.

El trabajo desarrollado por esta máquina resulta más eficiente al integrar ésta varias funciones que hasta este momento requerían de diferentes herramientas y personal, por lo que también se optimiza la utilidad de los recursos humanos y materiales disponibles por el Ayuntamiento al reducir costes operativos y tiempo en las labores de limpieza.



Según asegura Piedad Balsalobre, alcaldesa de Torrejoncillo del Rey, esta adquisición ha tenido muy buena acogida entre los vecinos, al prestar un servicio muy necesario para tener las calles y espacios urbanos en unas condiciones adecuadas y, por ser una máquina pensada para atender a todos los núcleos que componen el municipio.

Así mismo, asegura que la ayuda LEADER ha sido fundamental para poder adquirir la barredora puesto que este tipo de máquinas tienen un coste muy elevado, suponiendo un desembolso muy importante para los Ayuntamientos.

En cuanto a la burocracia que conlleva la solicitud y tramitación de este tipo de ayudas considera que no ha sido muy complicada, habiendo existido una buena coordinación entre el Ayuntamiento y la oficina técnica de CEDER Alcarria Conquense durante la tramitación de esta.

#### ADQUISICIÓN DE MÁQUINA RETROEXCAVADORA. AYUNTAMIENTO DE SACEDA-TRASIERRA

El Ayuntamiento de Saceda-Trasierra cuenta desde finales de 2025 con una mini retroexcavadora que les va a permitir atender servicios básicos y obligatorios, logrando de una manera más eficiente una mejor conservación del municipio.

Gracias a esta máquina podrán reparar averías municipales del sistema de abastecimiento y depuración de aguas, así como trabajos de mantenimiento y limpieza de acequias y parajes, para evitar la acumulación de piedras, tierra, ramas y escombros saturados que puedan producir inundaciones y accidentes no deseados en caso de abundantes precipitaciones y nevadas. Según su alcalde,



Alejandro Manzanares, el gasto en este tipo de obras en las que es necesario subcontratar este tipo de maquinaria, supone un importante gasto anual para el Ayuntamiento, por lo que con la adquisición de esta mini retroexcavadora esperan reducir gastos del presupuesto municipal al disminuir las contrataciones externas, pudiendo realizar personal del Ayuntamiento estas funciones. Además, afirma que aunque la justificación de la inversión es tediosa, han estado bien orientados durante la tramitación de la ayuda por parte del equipo técnico del Grupo.

## CONVOCATORIA DE AYUDAS 4-2025 PARA PROYECTOS DE CREACIÓN O MEJORA DE INFRAESTRUCTURAS Y SERVICIOS MUNICIPALES, PROMOVIDOS POR AYUNTAMIENTOS

**OBJETO:** la concesión, mediante el procedimiento de concurrencia competitiva, de subvenciones para proyectos de creación o mejora de infraestructuras y servicios municipales que mejoren la calidad de vida de la población, promovidos por Ayuntamientos.

**DOTACIÓN FINANCIERA:** 600.000 euros

**INTENSIDAD DE LA AYUDA:** Los proyectos que superen la puntuación mínima exigible de los criterios de selección, existiendo dotación económica suficiente y siguiendo el correspondiente orden de prelación tendrán una ayuda del 90%, en proyectos en los que no se generan ingresos o, en el caso de generarlos, éstos proceden de tasas o precios públicos.

**RESOLUCIÓN DE LA CONVOCATORIA:** Esta Convocatoria está en proceso de revisión de expedientes por el Equipo Técnico y por tanto sin resolver por la Junta Directiva.



## PROYECTOS DEL GRUPO DE DESARROLLO RURAL

El GDR puede promover proyectos de los siguientes tipos:

- **Proyectos de cooperación con otros grupos y entidades:** proyectos dirigidos a relacionar a colectivos determinados del territorio con colectivos similares de otros territorios con las mismas necesidades, a fin de favorecer el aprendizaje mutuo y buscar soluciones comunes a problemas concretos. Estos proyectos podrán ser de cooperación intrarregional, interregional o transnacional, en función del ámbito de actuación de los grupos o entidades con los que colaboren.
- **Proyectos de cooperación-promoción territorial:** Se trata de actuaciones desarrolladas en colaboración con actores locales, dirigidas a mejorar las condiciones generales económicas, sociales, culturales y medioambientales, así como difundir las posibilidades turísticas y características naturales e históricas o de otro tipo que favorezcan el desarrollo integral del territorio.
- **Proyectos de transferencia de conocimientos:** incluido el asesoramiento, formación e intercambio de conocimientos sobre rendimiento sostenible, económico, social, medioambiental y respetuoso con el clima.
- **Funcionamiento y Animación:** gestión del Grupo de Desarrollo Rural y seguimiento y evaluación de la EDLP, así como el fomento de la participación ciudadana, la información sobre el Grupo y la divulgación de los objetivos que persigue el desarrollo local participativo.

Hasta la fecha de esta publicación, se han realizado por CEDER Alcarria Conquense estos proyectos de promoción territorial:

📍 **PLATAFORMA PARA EL ASESORAMIENTO Y APOYO A LA IMPLANTACIÓN DE LA INTELIGENCIA ARTIFICIAL EN LA COMARCA DE LA ALCARRIA CONQUENSE.**

📍 **RUTAS AUDIOGUIADAS POR LA RED NATURA 2000 DE LA ALCARRIA CONQUENSE.**



# Conecta La Alcarria Conquense\_IA

La Plataforma de Asesoramiento  
en Inteligencia Artificial de  
**la Comarca de La Alcarria Conquense**

## PLATAFORMA PARA EL ASESORAMIENTO Y APOYO A LA IMPLANTACIÓN DE LA INTELIGENCIA ARTIFICIAL EN LA COMARCA DE LA ALCARRIA CONQUENSE

La rápida evolución tecnológica que la sociedad está experimentando en los últimos tiempos, impulsada en gran parte por la aparición de la Inteligencia Artificial (IA), representa una oportunidad sin precedentes para transformar los modelos productivos, sociales y económicos de las comunidades rurales.

Las zonas rurales enfrentan retos significativos como la despoblación, la falta de oportunidades laborales, el acceso limitado a recursos tecnológicos y la competencia en mercados globalizados. La IA puede ser clave para abordar estos desafíos, promoviendo una integración tecnológica que fomente la igualdad de oportunidades y el desarrollo sostenible.

Es por todo ello, por lo que CEDER Alcarria Conquense ha puesto en marcha **"CONECTA La Alcarria Conquense\_IA"**, una plataforma de asesoramiento en Inteligencia Artificial dirigida a ciudadanos, empresas, asociaciones y ayuntamientos de la comarca. Está orientada a resolver problemas reales y mejorar las capacidades de los habitantes, empresas y organizaciones de la comarca, siendo su objetivo reducir la brecha digital proporcionando asesoramiento práctico y accesible, permitiendo a las empresas optimizar sus procesos, a los jóvenes adquirir habilidades clave para el futuro laboral, y a la población en general aprovechar los beneficios de la IA en su día a día.

La plataforma, a la que se puede acceder desde la web corporativa de CEDER Alcarria Conquense (<https://www.alcarriaconquense.com>), cuenta con 10 programas de asesoramiento en Inteligencia Artificial, encontrándose en cada uno de ellos videos, podcasts y otros recursos complementarios que generan un mayor y mejor conocimiento de esta herramienta.

<https://www.ia.alcarriaconquense.com>



## RUTAS AUDIOGUIADAS POR LA RED NATURA 2000 DE LA ALCARRIA CONQUENSE

CEDER Alcarria Conquense ha creado una **APP** para dispositivos móviles denominada **"RutasNatura Alcarria Conquense"**, con la que poder disfrutar de **6 rutas interpretativas audioguiadas** a través de los espacios Red Natura 2000 de La Alcarria Conquense.

Todas ellas son circulares y de nivel medio, y cada una de ellas posee aproximadamente 10 puntos de información donde puedes leer y/o escuchar información del patrimonio natural y etnográfico del entorno, sin necesidad de conexión a internet.

*¡Descárgate la App ya!*



### ZEC-ZEPA "Sierra de Altomira"

**Jabalera. Contrastes alcarreños en la Sierra de Altomira**

**Punto de inicio y fin:**

Plaza de Jabalera, junto a la Iglesia Parroquial de Santa María La Mayor

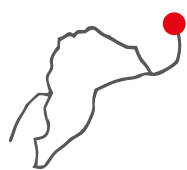

⇒ **Distancia**  
6.70 km

*¡Descúbrela a través de este QR!*



**Vellisca. Donde La Alcarria se convierte en montaña**

**Punto de inicio y fin:**

Parroquial de Nuestra Señora de la Asunción de Vellisca



⇒ **Distancia**  
8.90 km

*¡Descúbrela a través de este QR!*



### ZEC "Estepas yesosas de la Alcarria Conquense"

**Moncalvillo de Huete: El "lejano oeste" de la provincia de Cuenca**

**Punto de inicio y fin:**

Iglesia Parroquial de la Santísima Trinidad de Moncalvillo de Huete

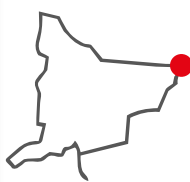

⇒ **Distancia**  
6.60 km

*¡Descúbrela a través de este QR!*



**La Peraleja: Las estepas yesosas del valle del río Guadamejud**

**Punto de inicio y fin:**

Iglesia Parroquial de San Miguel Arcángel de La Peraleja



⇒ **Distancia**  
9.90 km

*¡Descúbrela a través de este QR!*



### ZEC-ZEPA "Serranía de Cuenca"

**Albalate de las Nogueras. La Hoz del río Trabaque en el paisaje alcarreño**

**Punto de inicio y fin:**

Puente del Nogueral de Albalate de las Nogueras



⇒ **Distancia**  
9.20 km

*¡Descúbrela a través de este QR!*



**Alcantud. Entre quejigos, pinos y lagunas: paisajes vivos de la Dehesa Boyal de Alcantud**

**Punto de inicio y fin:**

Plaza de Alcantud, frente a la Iglesia Parroquial de Nuestra Señora de la Asunción



⇒ **Distancia**  
8.80 km

*¡Descúbrela a través de este QR!*



# PROGRAMA DE EDUCACIÓN AMBIENTAL "LA RED NATURA 2000 EN LA ALCARRIA CONQUENSE"

Continuando con la iniciativa de divulgación de la Red Natura 2000, CEDER Alcarria Conquense, mediante la subvención concedida por la Dirección General de Economía Circular y Agenda 2030 (JCCM) para **actividades y proyectos de educación ambiental** promovidos por entidades privadas sin ánimo de lucro de Castilla-La Mancha, ha realizado **6 jornadas** destinadas a un público infantil, juvenil y familiar, con actividades de educación ambiental e interpretación de la naturaleza que, a través de diferentes talleres, juegos y dinámicas sobre los valores naturales de estos espacios de la Red Natura 2000 en La Alcarria Conquense, facilitaron a los participantes el descubrimiento y apreciación del patrimonio natural de estos y la importancia de su conservación. Para ello también se elaboraron diverso material didáctico como roll up y folletos

**PROGRAMA DE EDUCACIÓN AMBIENTAL - 2025**

## La Red Natura 2000 en La Alcarria Conquense

Descubre el patrimonio natural de La Alcarria Conquense conociendo los 3 espacios de la Red Natura 2000 mediante estas **jornadas de Educación Ambiental gratuitas**

**ZEC-ZEPA Sierra de Altomira**



**"Los guardianes de Altomira"**

Buendía (4 de octubre: 17.00 - 20.00 h)  
Barajas de Melo (5 de octubre: 16.00 - 19.00 h)

**ZEC-ZEPA Serranía de Cuenca**



**"Los caminos del agua y las memorias de la piedra"**

Albendea (11 de octubre: 10.00 - 13.00 h)  
Priego (18 de octubre: 17.00 - 20.00 h)

**ZEC Estepas yesosas**



**"Los tesoros vegetales y geológicos de la tierra del yeso"**

Bascuña (25 de octubre: 10.00 - 13.00 h)  
Valdemoro del Rey (1 de noviembre: 10.00 - 13.00 h)

Información y reservas: <https://www.stipa-azecal.com/novedades/programa-educacion-ambiental-red-natura-2000-alcarría-conquense>



**CEDER**  
CENTRO DE ESTUDIOS Y DOCUMENTACIÓN  
ALCARRIA CONQUENSE



**ALCARRIA CONQUENSE**  
PARQUE NATURAL

Acción subvencionada por la Dirección General de Economía Circular y Agenda 2030 de la Junta de Comunidades de Castilla-La Mancha a través de la Resolución de 01/04/2025, por la que se convocan subvenciones para actividades y proyectos de educación ambiental promovidos por entidades privadas sin ánimo de lucro de Castilla-La Mancha en el año 2025.



Castilla-La Mancha

## ZEC-ZEPA "Sierra de Altomira": "Los guardianes de Altomira"

Esta jornada ha estado relacionada con la diversidad faunística de la Sierra de Altomira llevándose a cabo una exposición de cuernas, huellas, plumas y otros restos y señales de fauna, y un taller para la elaboración de imitaciones de huellas de animales en arcilla.



## ZEC "Estepas yesosas de la Alcarria Conquense": "Los tesoros vegetales de la tierra del yeso"

En esta jornada se realizaron dinámicas participativas para descubrir la flora del entorno y sus usos tradicionales, incluyéndose un paseo botánico y un taller de fabricación de saquitos con plantas aromáticas.



## ZEC-ZEPA "Serranía de Cuenca": "Los caminos del agua y las memorias de la piedra"

Se realizaron dinámicas participativas para comprender el funcionamiento del sistema kárstico y la importancia de los ríos y los ecosistemas fluviales para la conservación de la biodiversidad de los espacios incluidos en la Red Natura 2000.



# MEDIDA 19 LEADER DEL PDR DE CASTILLA-LA MANCHA 2014-2022 COOPERACIÓN

Con cargo a la reprogramación financiera extraordinaria llevada a cabo por la Dirección General de Desarrollo Rural en el año 2025 con el objetivo de lograr un mayor aprovechamiento de los últimos fondos disponibles en la Medida 19 LEADER del PDR de Castilla-La Mancha 2014-2022, CEDER Alcarria Conquense ha participado, durante esta anualidad, en cuatro proyectos de cooperación con otros GAL de la región.

Objetivos a destacar de estos proyectos han sido contribuir al desarrollo de los distintos territorios rurales, visibilizar la labor desempeñada por los Grupos y promocionar el medio rural.

## ENMARCANDO UN FUTURO SOSTENIBLE

Con este proyecto, en el que han participado 12 GAL de la región, se ha logrado sensibilizar sobre la importancia de los Objetivos de Desarrollo Sostenible (ODS), y promocionar el potencial turístico de cada comarca, dando a conocer los recursos turísticos de los territorios en los que se han ubicado los Marcos ODS, con el fin de atraer nuevos visitantes y habitantes, incentivar el emprendimiento turístico sostenible y revitalizar la economía rural.

Las acciones llevadas a cabo han sido:

### Programa "Territorio Sostenible" en TV Castilla-La Mancha



### Spots publicitarios en TV Castilla-La Mancha y Telemadrid



### Publicidad en prensa escrita La Tribuna y Nueva Alcarria



## NUESTRA AGUA, NUESTRA TIERRA

Para garantizar el cumplimiento de la normativa que obliga a los establecimientos hosteleros a ofrecer agua del grifo de manera gratuita a sus clientes, se han distribuido botellas de cristal serigrafadas entre los bares y restaurantes de los municipios de la comarca de La Alcarria Conquense.

Esta iniciativa se ha trasladado a las redes sociales como medio de comunicación y sensibilización tanto para los hosteleros como para la ciudadanía, sobre la importancia del consumo de agua del grifo como alternativa sostenible.

En este proyecto han participado 19 GAL



## SOLUCIONES URBANÍSTICAS EN EL MEDIO RURAL

Mediante este proyecto, en el que han participado 13 Grupos, se ha elaborado un estudio práctico identificando los principales problemas urbanísticos a los que se enfrentan los promotores en el medio rural, formulando recomendaciones para la modificación de la Ley de Ordenación del Territorio y de la Actividad Urbanística.



## CAPTURA Y ALMACENAMIENTO DE CO2 EN SUELOS RURALES DE CASTILLA-LA MANCHA

Con este proyecto, en el que han participado los 29 GAL de Castilla La Mancha, se ha elaborado un estudio que analiza la capacidad de captación de CO2 de los suelos y cuantifica la capacidad de absorción de carbono del suelo con el fin de beneficiar al medio ambiente y a los agricultores.



Presentación del informe  
29 de octubre de 2025

# ACCIONES DE LUCHA CONTRA LA DESPOBLACIÓN DIPUTACIÓN PROVINCIAL DE CUENCA

Gracias a la subvención nominativa mediante concesión directa de la Diputación Provincial de Cuenca, para acciones de lucha contra la despoblación en 2025, cuyo periodo de ejecución ha comprendido del 1 de noviembre de 2024 al 31 de octubre de 2025, CEDER Alcarria Conquense, a través de la Unidad Técnica de Asistencia a Municipios (U.T.A.M) ha realizado las siguientes actuaciones:

- Asistencia a los municipios incluidos en el ámbito territorial de actuación del Grupo, en la tramitación de ayudas.
- Acciones vinculadas con la dinamización del territorio, la promoción de la identidad comarcal, la puesta en valor de patrimonio material e inmaterial endógeno y el impulso sostenible del desarrollo de La Alcarria Conquense.

## V EDICIÓN DE LA FERIA DE OFICIOS Y TRADICIONES DE LA ALCARRIA CONQUENSE (26 de julio de 2025, Villaconejos de Trabaque)

Objetivos de esta Feria son, entre otros, dar a conocer y valorizar el territorio y los recursos endógenos y tradiciones de la comarca en un sentido amplio.



## 31 EDICIÓN DE NATURAMA (FERIA DE NATURALEZA Y MEDIOAMBIENTE) 26 - 28 de septiembre de 2025, Cuenca

La participación en esta feria tuvo también como objetivo promocionar la comarca como destino turístico (Red de Miradores, Red NATURA 2000, patrimonio, gastronomía, etc...)



## FERIA INTERNACIONAL DE TURISMO FITUR – 2025 (22-26 de enero de 2025, Madrid)

En esta edición se presentó un vídeo sobre la Ciudad romana de "Ercávica" en Cañaveruelas, que se puede ver en [www.visitalaalcarriaconquense.com](http://www.visitalaalcarriaconquense.com)



## MOVILIDAD COMARCAL

Con el fin de facilitar a la ciudadanía el acceso a la información de los horarios de los transportes que circulan por la comarca, se editó y publicó unos mapas con los horarios de autobuses que discurren por el territorio en sus conexiones con los pueblos cabecera (Huete y Priego) y la capital de la provincia (Cuenca). Y por extensión, las posibilidades de comunicación con las provincias limítrofes de Guadalajara y Madrid. Todo ello en modalidad ida y vuelta.



## PINTANDO RECUERDOS

Con el fin de potenciar la perpetuación y el conocimiento del Patrimonio Intangible de La Alcarria Conquense, CEDER Alcarria Conquense ejecutó el proyecto "Pintando recuerdos". Mediante el diseño de 10 murales creativos se representaron en 10 municipios palabras o frases que forman parte del argot coloquial y que están en desuso. A través de la participación de las diferentes generaciones que forman parte de la población de cada municipio (niños, jóvenes, mayores, ...), se favorecieron las relaciones intergeneracionales y el recuerdo y aprendizaje de palabras y expresiones que han formado parte del vocabulario tradicional de cada municipio y/o de la comarca.



**Buciegas**

"Ababol", "aventarís", "escuerso"



**Cañaveruelas**

"Estancos"



**Castejón**

Echar la parva, trillar y trillero



**La Peraleja**

Coge la "banasta"



**Valdecolmenas de Abajo**

"Sogear"



**Pineda de Gigüela:**

Menudas "atarreras" lloras



**Portalrubio de Guadamejud:**

El pueblo del esparto



**Tinajas:**

"Perigallos"



**Torralba**

"Enjalbergar"



**Vellisca**

Indumentaria tradicional

## TITIRUALCA

Con el objetivo de concienciar a los jóvenes de la comarca sobre la importancia de la conservación del medio ambiente y, por ende, del entorno de sus municipios, y teniendo en cuenta que el reciclaje es un proceso importante para su contribución, y que es necesario aprender y poner en marcha también desde el mundo rural, se ha llevado a cabo este proyecto que gira en torno a la industria textil, inculcando y concienciando a los alumnos de 1º y 2º de la ESO de los Institutos de Educación Secundaria Diego Jesús Jiménez en Priego y Ciudad de Luna en Huete, de cómo dar un buen uso a las prendas de vestir para que sean duraderas.

Para ello se realizaron talleres de reciclaje textil a través de la fabricación, con prendas usadas, de unos títeres o marionetas de la mano del artista titiritero local Mario Ezno.



## FORMACIÓN EN GESTIÓN ECONÓMICA DE ENTIDADES LOCALES

Los miembros de las corporaciones locales de la comarca, así como de la Junta Directiva de CEDER Alcarria Conquense y su equipo técnico, tuvieron conocimiento, en dos jornadas (Buciegas y Huete), de conceptos clave para la gestión económica de los Ayuntamientos, en un lenguaje claro, sencillo y fácil de comprender.



## ACTUACIÓN DE PROMOCIÓN TURÍSTICA Y CULTURAL DE LA OBRA DE ANDRÉS DE VANDELVIRA EN LA ALCARRIA CONQUENSE

CEDER Alcarria Conquense ha participado en el proyecto de cooperación interterritorial "El Esplendor del Renacimiento Español. Destino Vandelvira", cuyo objetivo ha sido la promoción turística y cultural de la obra del arquitecto renacentista Andrés de Vandelvira, al que se le atribuye la portada del Convento Jesús y María, de Huete. El ámbito de actuación de este proyecto ha abarcado un total de 20 municipios, integrantes de numerosas comarcas distintas pertenecientes a las provincias de Jaén, Cuenca y Albacete, comprendidas en las comunidades autónomas de Andalucía y Castilla-La Mancha. [www.destinovandelvira.es](http://www.destinovandelvira.es)

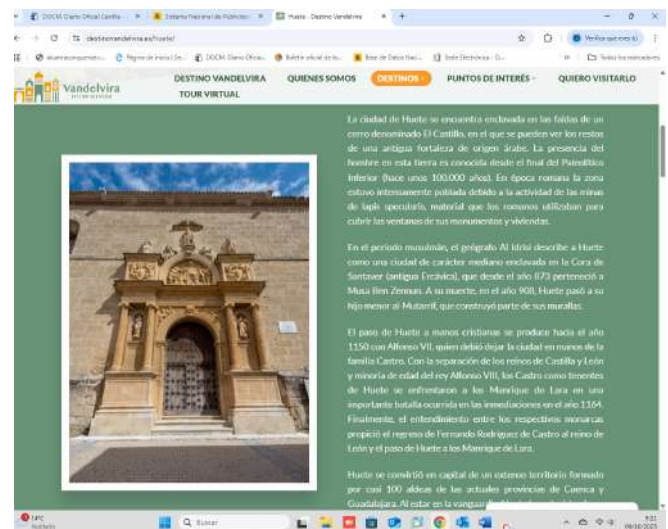

## PUESTA EN VALOR DE ELEMENTOS PATRIMONIALES DE LA COMARCA

Para reforzar el posicionamiento turístico del patrimonio de La Alcarria Conquense que tenga repercusión en la atracción de visitantes y favorezca la situación socioeconómica comarcal, se ha realizado una actuación de puesta en valor a través de una recreación virtual del Mausoleo de Llanes, en Albendea. Este edificio funerario edificado en el siglo IV, se convirtió en baptisterio en época visigoda. Por su importancia fue declarado Bien de Interés Cultural en 2008.



# NOTICIAS

22 DE ENERO DE 2025

**CEDER ALCARRIA CONQUENSE ACERCA SU COMARCA AL TURISMO INTERNACIONAL**



22 DE ENERO DE 2025

**CEDER ALCARRIA CONQUENSE PUBLICA TRES NUEVAS CONVOCATORIAS LEADER PARA EMPRENDEDORES, AYUNTAMIENTOS Y MANCOMUNIDADES**



25 DE FEBRERO DE 2025

**CEDER ALCARRIA CONQUENSE PUBLICA LA MEMORIA FINAL DEL PROGRAMA LEADER 2014-2022**



10 DE JUNIO DE 2025

**CEDER ALCARRIA CONQUENSE FIRMA CONTRATOS DE AYUDA LEADER CON AYUNTAMIENTOS Y EMPRENDEDORES**



16 DE JUNIO DE 2025

**CEDER ALCARRIA CONQUENSE CELEBRA DOS JORNADAS SOBRE GESTIÓN PRESUPUESTARIA PARA ENTIDADES LOCALES**



01 DE JULIO DE 2025

**CEDER ALCARRIA CONQUENSE CELEBRA, UN AÑO MÁS, SU ASAMBLEA GENERAL Y HACE BALANCE DE LAS ACTUACIONES DESARROLLADAS**



25 DE JULIO DE 2025

**VILLAGEJOS DE TRABAQUE ACOGE LA V FERIA DE OFICIOS Y TRADICIONES DE LA ALCARRIA CONQUENSE**



01 DE AGOSTO DE 2025

**PINTANTO RECUERDOS A TRAVÉS DE MURALES CREATIVOS**



05 DE AGOSTO DE 2025

**LA ALCARRIA CONQUENSE, UN PARQUE CULTURAL**



07 DE AGOSTO DE 2025

**CEDER ALCARRIA CONQUENSE PARTICIPA EN CUATRO PROYECTOS DE COOPERACIÓN PARA SEGUIR GENERANDO DESARROLLO EN EL MEDIO RURAL**



23 DE SEPTIEMBRE DE 2025

**CEDER ALCARRIA CONQUENSE PARTICIPA EN LA 31 FERIA DE LA NATURALEZA "NATURAMA"**



30 DE SEPTIEMBRE DE 2025

**CEDER ALCARRIA CONQUENSE ACERCA TITIRUALCA A LOS INSTITUTOS DE LA ALCARRIA CONQUENSE**



02 DE OCTUBRE DE 2025

**CEDER ALCARRIA CONQUENSE PONE EN VALOR SU PATRIMONIO NATURAL A TRAVÉS DE SEIS JORNADAS DE EDUCACION MEDIOAMBIENTAL**



18 DE NOVIEMBRE DE 2025

**CEDER ALCARRIA CONQUENSE LANZA UNA NUEVA PLATAFORMA DE ASESORAMIENTO EN INTELIGENCIA ARTIFICIAL**



19 DE NOVIEMBRE DE 2025

**CEDER ALCARRIA CONQUENSE PUBLICA UNA NUEVA CONVOCATORIA DE AYUDAS LEADER DESTINADA A AYUNTAMIENTOS Y EATIM**



# OFICINA DE INFORMACIÓN Y TRAMITACIÓN

CEDER Alcarria Conquense

Plaza de la Merced, 1 · Huete 16500 (Cuenca) · Tfno. 969 37 20 83  
ceder@alcarriaconquense.com · www.alcarriaconquense.com

Sede electrónica: [alcarriaconquense.sedipualba.es](http://alcarriaconquense.sedipualba.es)

Plataforma turística: [www.visitalaalcarriaconquense.com](http://www.visitalaalcarriaconquense.com) · [www.visitalaalcarriaconquense.es](http://www.visitalaalcarriaconquense.es)

Redes sociales: [www.facebook.com/cederalcarriaconquense/](http://www.facebook.com/cederalcarriaconquense/) · Canal Whatsapp



## ÁMBITO GEOGRÁFICO DE ACTUACIÓN

COMARCA DE LA ALCARRIA CONQUENSE



### MUNICIPIOS

Albalate de las Nogueras · Albendea · Alcantud · Alcohujate · Arandilla del Arroyo · Arrancacepas  
Barajas de Melo · Bascuñana de San Pedro · Buciegas · Buendía · Canalejas del Arroyo · Cañaveras  
Cañaveruelas · Castejón · Castillo de Albaráñez · El Valle de Altomira · Gascueña · Huete · Leganiel  
Olmeda de la Cuesta · Olmedilla de Eliz · La Peraleja · Pineda de Gigüela · Portalrubio de Guadamejud  
Priego · Saceda Trasierra · Los Salmeroncillos · San Pedro Palmiches · Tinajas · Torralba  
Torrejuncillo del Rey · Los Valdecoblenas · Valdeolivas · Vellisca · Villaconejos de Trabaque  
Villalba del Rey · Villanueva de Guadamejud · Villar de Domingo García · Villar del Infantado  
Villarejo de la Peñuela · Villar y Velasco · Villas de la Ventosa · Vindel